

# 지방기록물관리기관 설치·운영 분담모형 연구



# 지방기록물관리기관 설치·운영 분담모형 연구



## 연구진

**금 창 호** 한국지방행정연구원 선임연구위원

**권 오 철** 한국지방행정연구원 선임연구위원

**홍 근 석** 한국지방행정연구원 부연구위원

## 1. 연구목적 및 체계

### □ 연구의 목적

- 시도의 지방기록물관리기관 설치를 촉진하기 위한 대안의 하나로 국가 및 기초의 분담모형을 설계하는 것임
  - 지방기록물관리기관에서 관리할 국가위임사무와 기초자치단체의 사무를 분석하고, 이에 대한 비용부담의 기준을 설계하며, 이러한 변화를 제도적으로 뒷받침하기 위해 관련법령의 개정대안을 마련하고자 함

<그림 1> 연구의 목적

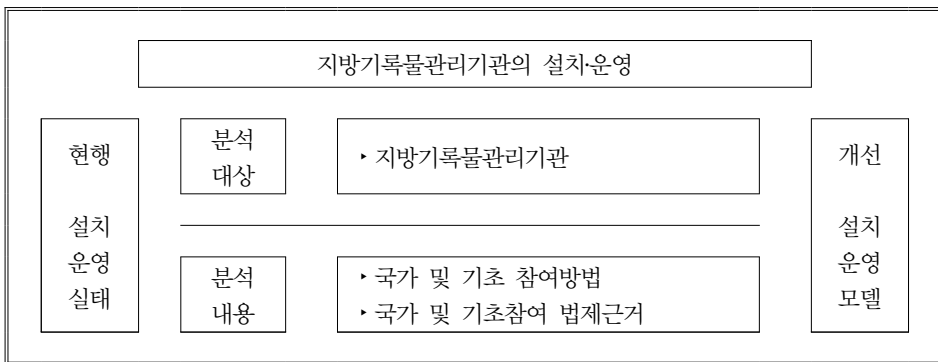

### □ 연구의 체계

- 지방기록물관리기관의 설치 및 운영에 관한 분담모형을 설계하기 위한 연구는 다음과 같은 논리적 구조로 설계함

- 지방기록물관리기관의 설치지연 원인분석을 토대로 지방기록물관리기관의 설치를 지원하기 위한 전략으로 국가 및 기초자치단체의 자원분담 논거와 기준을 마련하고, 이를 제도적으로 뒷받침할 관련법령의 개정대안을 수립함

<그림 2> 연구의 체계도

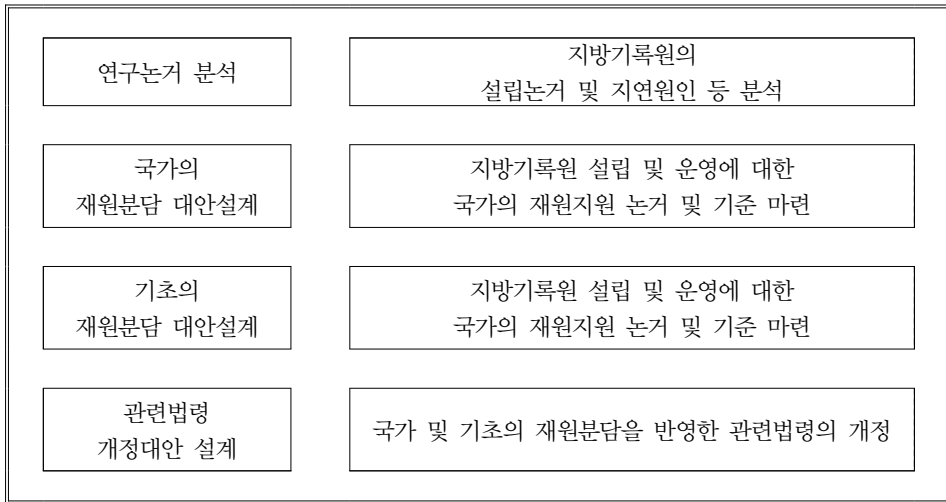

## 2. 주요 연구내용

### □ 기록물관리기관의 체계

- 기록물관리기관은 일정한 시설 및 장비와 이를 운영하기 위한 전문인력을 갖추고 기록물관리 업무를 수행하는 기관을 말함
- 이 가운데 영구기록물관리기관은 기록물의 연구보존에 필요한 시설 및 장비와 이를 운영하기 위한 전문인력을 갖추고 기록물을 영구적으로 관리하는 기관을 말하며, 중앙기록물관리기관, 헌법기관기록물관리기관, 지방기록물관리기관 및 대통령기록관으로 구분하고 있음

<그림 3> 기록물관리기관 체계도

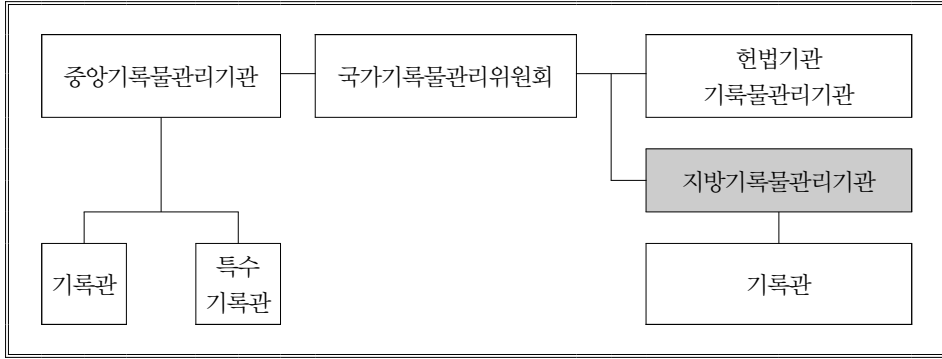

□ 지방기록물관리기관의 설치현황

- 지방기록물관리기관의 설치에 관련법령에 따라 설치가 의무화되어 있음에도 불구하고, 2020년 현재 기준으로 다음과 같음
  - 2020년 현재 기준으로 지방기록물관리기관을 설치한 사례는 2018년도의 서울특별시와 경상남도이고, 나머지 시도에서는 아직까지 지방기록물관리기관을 설치하지 못하고 있는 실정임

<표 1> 지방기록물관리기관 설치현황

구분	경상남도기록원	서울기록원	
위치	경남 창원시	서울시 은평구	
개관연도	'18.5	'18.9	
사업비 (건축비)	127억 (리모델링)	498억	
조직구성	14명	42명	
규모	지하1층/지상5층 연면적 6,642㎡	지하2층/지상4층 연면적 15,610㎡	
영역 별 면적	기록보존	4,144.66㎡(62.40%)	7,000㎡(44.84%)
	행정업무	290.92㎡(4.4%)	810㎡(5.12%)
	작업공간	344.25㎡(5.2%)	1,700㎡(10.89%)
	기록서비스 (열람/전시)	271.69㎡(4.1%)	800㎡(5.12%)
	부대시설	1,591.02㎡(23.9%)	5,300㎡(33.95%)

구분	경상남도기록원	서울기록원
특징	<ul style="list-style-type: none"> <li>- 전국 최초 지방기록물관리기관</li> <li>- 비전자기록물 1,700여 권을 1차 시범 이관</li> <li>- 대 도민 기록서비스 제공을 위한 전시실, 열람실, 체험실 등 구성</li> </ul>	<ul style="list-style-type: none"> <li>- 30년 이상 된 중요 시정기록물, 세월호 관련 민간기록물, 30년 이상 된 문서고의 9만 7천여권의 자료를 이관하여 관리</li> <li>- 영구기록관리 서비스 시스템 기능개발 및 고도화</li> <li>- 서울기록원 디지털 아카이브에 디지털 전시기능</li> </ul>

#### □ 지방기록물관리기관의 설치지연 원인

- 지방기록물관리기관의 설치가 지연되고 있는 원인들을 보다 구체적으로 살펴보면, 다음과 같음
  - 우선, 중앙단위 연계측면에서는 국가기록원이 지방기록물들도 일정 수준 통합하여 처리함으로써 일종의 대체기능이 수반되고 있다는 것과 동시에 지방기록물관리기관의 설치를 위한 국가의 재정지원이 미흡하다는 것이고, 지방단위 한계측면에서는 지방기록물관리의 정책비중이 지방자치단체의 입장에서는 크지 않아서 단체장의 설치의지가 취약할 수 밖에 없고, 나아가 이러한 정책의지를 보완할 충분한 재정능력 역시 수반되지 못하고 있다는 것임

<그림 4> 지방기록물관리기관 설치지연 원인

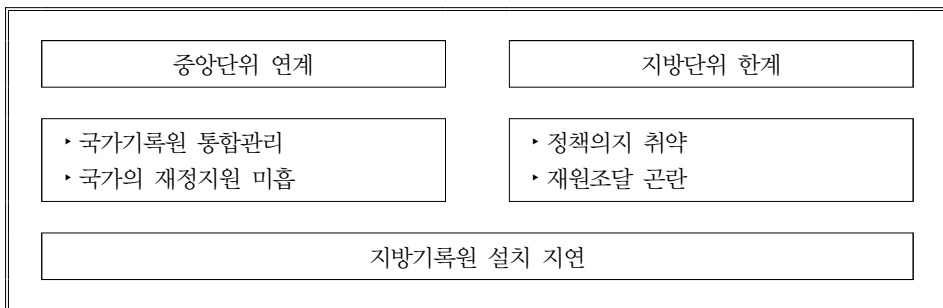

### 3. 개편대안 설계

#### □ 접근방법

- 지방기록물관리기관의 설치 및 운영에 관한 분담형은 다음과 같은 논리구조에 입각하여 접근하고자 함
  - 국가와 기초자치단체를 대상으로 지방기록물관리기관의 설치 및 운영에 관한 자원분담 논리를 개발하고, 이에 근거하여 자원분담의 기준을 도출하며, 최종적으로 이와 같은 자원분담을 제도화하기 위한 관련법령의 개정방안을 모색하는 것임

<그림 5> 국가/기초 자원분담 대안설계 구조

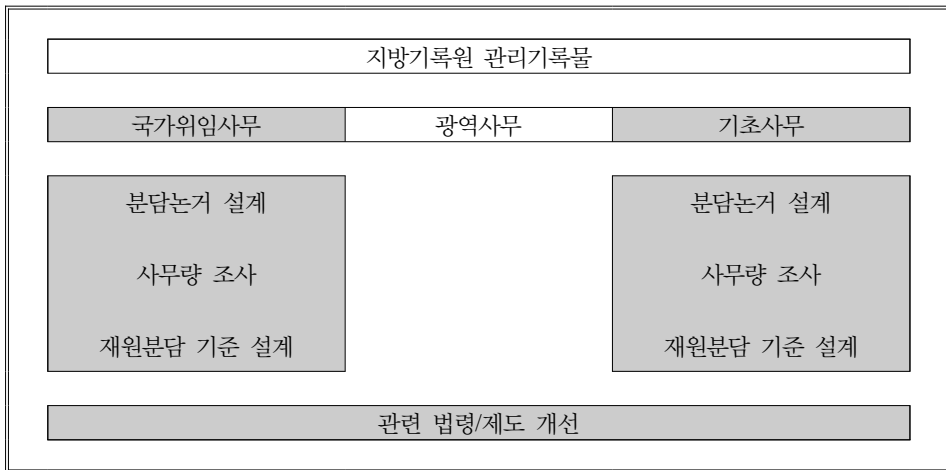

#### □ 국가의 자원분담 방안

- 지방기록물관리기관에 대한 재원지원은 기본적으로 국고보조금으로 지급되는 것이 타당함
  - 다만, 보조율의 비율은「보조금 관리에 관한 법률 시행령[별표1]」규정된 사업 중 지방기록물관리기관과 유사한 사업에 대한 국고보조금 기준보조율



은 약 40~50%로 나타나고 있으므로 지방기록물관리기관에 대한 국비 보조율도 동일한 수준으로 책정하는 것이 타당함

<표 2> 국가·광역 자원분담 대안

구분	내용
정부·광역 자원분담	<ul style="list-style-type: none"> <li>■ 분담근거                             <ul style="list-style-type: none"> <li>- 「보조금관리에 관한 법률 시행령」의 [별표1]</li> </ul> </li> <li>■ 유사사례                             <ul style="list-style-type: none"> <li>- 지방과학문화시설 확충사업 기준보조율 : 50%</li> <li>- 문화시설(도서관, 박물관, 과학관 등)의 확충 및 운영 기준보조율 : 40%</li> </ul> </li> <li>■ 분담비율                             <ul style="list-style-type: none"> <li>- 국비보조율 40~50% 적용</li> </ul> </li> </ul>

□ 기초의 자원분담 방안

- 광역자치단체가 시·도기록물관리기관을 설치·운영하며 시·군·구기록물관리기관의 업무도 수행한다면, 지방기록물관리기관에 대한 재원은 광역과 기초가 공동으로 부담하는 것이 바람함
  - 「지방재정법 시행령」 제33조제1항의 규정에 의한 지방자치단체 경비부담의 기준 등에 관한 규칙 [별표]는 지방기록물관리기관의 기능 중 관할 공공기관 관련 향토자료 등의 수집과 비슷한 기능을 하는 「향토자료관 및 문화사랑방 시설」에 대한 광역-기초간의 자원부담 비율을 규정하고 있으며, 특별·광역시와 시도 모두 광역과 기초가 50%씩 부담하고 있으므로 이를 준용하는 것이 타당함

&lt;표 3&gt; 광역-기초 자원분담 대안

구분	내용
광역-기초 자원분담	<ul style="list-style-type: none"> <li>■ 분담근거               <ul style="list-style-type: none"> <li>- 「지방자치단체 경부부담의 기준 등에 관한 규칙」의 [별표]</li> </ul> </li> <li>■ 유사사례               <ul style="list-style-type: none"> <li>- 향토사료관 및 문화사랑방 시설의 자원분담 비율 : 50%</li> </ul> </li> <li>■ 분담비율               <ul style="list-style-type: none"> <li>-광역-기초 50% : 50% 적용</li> </ul> </li> </ul>

#### □ 자원분담 제도화 방안

- 지방기록물관리기관의 설치 및 운영에 관한 국가와 기초자치단체의 자원 분담을 실질화하기 위해서는 다음과 같은 제도화 방안이 고려될 필요가 있음
  - 즉, 현행의「공공기록물 관리에 관한 법률」제11조제6항을 개정하여 분담주체에 기초자치단체를 포함하고, 분담을 의무화하는 내용을 명시적으로 규정하는 것임

&lt;표 4&gt; 자원분담의 명시적 규정

현행 법령	개정 법령
제11조(지방기록물관리기관)  국가는 지방기록물관리기관의 설치·운영에 필요한 경비의 일부를 예산의 범위에서 보조할 수 있다.	제11조(지방기록물관리기관)  국가 및 시·군·구는 당해 기록물의 일부를 시·도의 지방기록물관리기관에서 관리하게 되는 경우 시·도 지방기록물관리기관의 설치·운영에 필요한 경비의 일부를 보조하여야 한다.

# CONTENTS

---

<b>제1장 서론</b> .....	<b>1</b>
제1절 연구의 목적 .....	3
제2절 연구의 범위 및 방법 .....	5
1. 연구의 범위 .....	5
2. 연구의 방법 .....	6
제3절 연구의 체계도 .....	7
<b>제2장 지방기록물관리기관의 고찰</b> .....	<b>9</b>
제1절 지방기록물관리기관의 의의 .....	11
1. 지방기록물관리기관의 개념 .....	11
2. 지방기록물관리기관의 관장기능 .....	12
제2절 지방기록물관리기관의 설치논거 .....	15
1. 지방기록물관리기관의 설치목적 .....	15
2. 지방기록물관리기관의 설치 필요성 .....	16
제3절 지방기록물관리기관의 설치실태 .....	17
1. 지방기록물관리기관의 설치계획 .....	17
2. 지방기록물관리기관의 설치현황 .....	18
<b>제3장 지방기록물관리기관의 설치논의 검토</b> .....	<b>21</b>
제1절 검토방식 .....	23
제2절 기존 설치사례 .....	24
1. 경상남도기록원 .....	24
2. 서울기록원 .....	29
제3절 설치검토 사례 .....	36

1. 부산광역시 .....	36
2. 대전광역시 .....	40
제4절 검토결과 종합 .....	44
1. 사례분석 결과 .....	44
2. 지방기록물관리기관 설치지연 원인 .....	45
<b>제4장 지방기록물관리기관 설치·운영 분담모형 설계 .....</b>	<b>47</b>
제1절 접근방법 .....	49
제2절 국가의 재원분담 대안설계 .....	51
1. 국가와 지방의 사무배분 규정 .....	51
2. 국가의 재원분담 논거 .....	54
3. 국가의 재원분담 방식 .....	56
4. 국가의 재원분담 사례분석 .....	60
5. 국가의 재원분담 방안 .....	68
제3절 기초의 재원분담 대안설계 .....	70
1. 광역과 기초의 사무배분 규정 .....	70
2. 기초의 재원분담 논거 .....	74
3. 기초의 재원분담 방식 .....	79
4. 기초의 재원분담 사례분석 .....	84
5. 기초의 재원부담 .....	92
제4절 재원분담 제도화 방안설계 .....	94
1. 필요성 .....	94
2. 제도화 방안 .....	95

# CONTENTS

---

【참고문헌】 ..... 96

【부록1】 광역자치단체 기록물 관리실태 ..... 97

## 표목차

〈표 1-1〉 연구의 범위 .....	6
〈표 1-2〉 연구의 방법 .....	6
〈표 2-1〉 영구기록물관리기관별 관장기능 .....	13
〈표 2-2〉 지방기록물관리기관의 설치계획 .....	17
〈표 2-3〉 지방기록물관리기관 설치현황 .....	19
〈표 2-4〉 지방기록물관리기관의 추진현황 .....	20
〈표 3-1〉 경상남도기록원의 층별시설 및 면적 .....	26
〈표 3-2〉 경상남도기록원의 건립 시사점 .....	29
〈표 3-3〉 서울기록원의 건립규모 및 영역별 면적 .....	31
〈표 3-4〉 서울기록원의 건립 시사점 .....	35
〈표 3-5〉 부산광역시 보유기록물 현황 .....	36
〈표 3-6〉 부산기록원 건립방식 비교 .....	37
〈표 3-7〉 부산기록원의 운영방식 .....	39
〈표 3-8〉 대전광역시 보유기록물 현황 .....	40
〈표 3-9〉 대전기록원 건립방식 비교 .....	42
〈표 3-10〉 대전기록원의 운영방식 .....	43
〈표 3-11〉 지방기록물관리기관 건립방식의 비교 .....	44
〈표 4-1〉 지방자치단체의 관장사무 .....	51
〈표 4-2〉 국가의 관장사무 .....	54
〈표 4-3〉 정부간 이전재원의 구조 .....	57
〈표 4-4〉 자치사무 자원조달 규정 .....	58
〈표 4-5〉 부담금 및 교부금 규정 .....	59
〈표 4-6〉 경비부담 비율 규정 .....	59
〈표 4-7〉 지방기록물관리기관 경비부담 규정 .....	60
〈표 4-8〉 보조금관리에 관한 법률 시행령에 규정된 국고보조사업의 국비부담 기준 .....	60

# CONTENTS

---

〈표 4-9〉 시행령 상 국고보조금 기준보조율 .....	61
〈표 4-10〉 시행규칙 상의 지방비 부담비율 .....	62
〈표 4-11〉 시행령 상 국고보조금의 실제보조율 .....	62
〈표 4-12〉 지방비 부담에 대한 실제 국비 및 지방비 부담비율 .....	63
〈표 4-13〉 2019회계연도 보조금확정내시현황 상 실제 기준보조율 현황 .....	64
〈표 4-14〉 지역자율계정 18개 포괄보조금사업 .....	65
〈표 4-15〉 생활SOC 복합화 9종 시설 .....	66
〈표 4-16〉 복합화 인센티브 대상시설 사업 국고보조율 조정 .....	67
〈표 4-17〉 지방기록물관리기관에 대한 기존 국비 지원 현황 .....	68
〈표 4-18〉 국가-광역 자원분담 대안 .....	69
〈표 4-19〉 광역과 기초의 사무배분 기준 .....	70
〈표 4-20〉 지방자치단체의 종류별 사무 .....	71
〈표 4-21〉 지방자치단체 사무배분 기준의 중복(예시) .....	72
〈표 4-22〉 지방기록물관리기관 관련규정 .....	73
〈표 4-23〉 광역자치단체 기록물관리 실태 .....	75
〈표 4-24〉 광역-기초 재원이전 유형 .....	79
〈표 4-25〉 시도 위임사무 경비부담 규정 .....	81
〈표 4-26〉 부담경비의 종목 규정 .....	82
〈표 4-27〉 기준부담률 관련규정 .....	82
〈표 4-28〉 부담경비의 종목과 비율 규정 .....	83
〈표 4-29〉 기준부담률의 조정 규정 .....	83
〈표 4-30〉 보조금관리에 관한 법률 시행령에 규정된 국고보조사업의 국비부담 기준 .....	84
〈표 4-31〉 시행령 상 국고보조금 기준보조율 .....	85
〈표 4-32〉 시행규칙 상의 지방비 부담비율 .....	85

〈표 4-33〉 시행령 상 국고보조금의 실제보조율 .....	86
〈표 4-34〉 지방비 부담에 대한 실제 국비 및 지방비 부담비율 ....	87
〈표 4-35〉 2019회계연도 보조금확정내시현황 상 실제 기준보조율 현황 .....	88
〈표 4-36〉 지역자율계정 18개 포괄보조금사업 .....	89
〈표 4-37〉 생활SOC 복합화 9종 시설 .....	90
〈표 4-38〉 복합화 인센티브 대상시설 사업 국고보조율 조정 .....	90
〈표 4-39〉 지방기록물관리기관에 대한 기존 국비 지원 현황 .....	92
〈표 4-40〉 지방자치단체의 종류별 사무 .....	93
〈표 4-41〉 광역-기초 자원분담 대안 .....	93
〈표 4-42〉 자원분담의 명시적 규정 .....	95



# CONTENTS

---

<b>그림목차</b>	〈그림 1-1〉 연구의 목적 .....	4
	〈그림 1-2〉 연구의 체계도 .....	7
	〈그림 2-1〉 기록관리기관 체계도 .....	12
	〈그림 2-2〉 지방기록물관리기관의 설치목적 .....	15
	〈그림 2-3〉 지방기록물관리기관의 설치 필요성 .....	16
	〈그림 3-1〉 지방기록물관리기관 설치논의 검토분석 .....	23
	〈그림 3-2〉 경상남도기록원의 비전체계 .....	25
	〈그림 3-3〉 경상남도기록원의 조직편제 .....	27
	〈그림 3-4〉 서울기록원의 비전체계 .....	30
	〈그림 3-5〉 서울기록원의 조직편제 .....	32
	〈그림 3-6〉 지방기록물관리기관 설치지연 원인 .....	46
	〈그림 4-1〉 국가/기초 자원분담 대안설계 구조 .....	50
	〈그림 4-2〉 국가위임사무의 실태(2019년 기준) .....	56
	〈그림 4-3〉 지방기록물관리기관 설치·운영의 특성 .....	58
	〈그림 4-4〉 자원분담 제도화 필요성 .....	94

# 제1장

## 서론

---

제1절 연구의 목적

제2절 연구의 범위 및 방법

제3절 연구의 체계도



## 제1장

## 서론

KRILA

## 제1절

## 연구의 목적

- 지방기록물관리관은「공공기록물관리에 관한 법률」제11조에 근거하여 시도의 소관 기록물을 영구보존 및 관리하기 위하여 설치되는 기관임
  - 동 법에 따르면, 특별시장·광역시장·특별자치시장·도지사 또는 특별자치도지사는 소관 기록물의 영구보존 및 관리를 위하여 특별시·광역시·특별자치시·도 또는 특별자치도의 조례로 정하는 바에 따라 영구기록물관리기관을 설치 및 운영하도록 하고 있음
- 2007년「공공기록물관리에 관한 법률」이 개정되고 지방기록물관리기관의 설치 및 운영이 의무화되면서 지방기록원의 설치에 관한 시도별 계획이 수립되었음
  - 그러나 현재까지 경남과 서울을 제외하고는 지방기록물관리기관의 설립이 지연되고 있는 실정임
- 지방기록물관리기관의 설립이 지연되는 원인은 다양하게 제시되고 있으나, 근본적으로는 지방기록물관리기관 설립에 필요한 재원의 부족이 지적되고 있음
  - 즉, 현실적으로는 국가기록물관리기관이 지방자치단체의 기록물을 수용하여 관리함으로써 지방기록물관리기관의 부재상황에 대처하고 있으나, 근본적으로는 지방기록물관리기관 설립에 대한 국가의 재정지원이 마련되어 있지 않고 지방자치단체 측면에서도 시도지사의 정책의지가 강력하지 않아서 필요한 재원마련이 수반되고 있지 못한 것이 주된 원인으로 간주되고 있음

- 전술한 바와 같은 상황에서 지방기록물관리기관의 설립을 촉진하기 위한 대안으로 국가와 기초자치단체의 적절한 재원분담에 대한 방안을 모색하고자 함
  - 지방기록물관리기관에서 관리할 기록물은 사무종류를 기준으로 보면, 국가 위임사무와 관련된 기록물과 기초자치단체의 기록물 등이 포함되어 있으므로 각각의 사무주체들도 해당 기록물의 관리에 소요되는 비용을 일정수준 부담할 필요가 있다는 것임
  - 따라서 지방기록물관리기관에서 관리할 국가위임사무와 기초자치단체의 사무를 분석하고, 이에 대한 비용부담의 기준을 설계하며, 이러한 변화를 제도적으로 뒷받침하기 위해 관련법령의 개정대안을 마련하고자 함

〈그림 1-1〉 연구의 목적

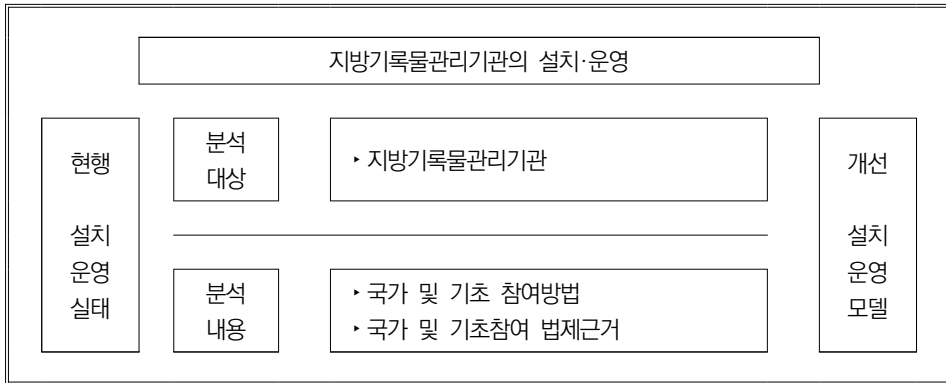

【 과업지시서 요청사항 】

- 지방기록물관리기관 설치·운영 분담모형 개발
  - 지방자치단체 생산기록물의 국가위임사무·자치사무 현황조사
  - 지방기록원 설치·운영 관련 기초·광역 자치단체간 분담 필요성
  - 지방기록원 설치·운영 관련 법·제도 보완사항

## 제2절 연구의 범위 및 방법

### 1. 연구의 범위

- 전술한 연구목적을 효과적으로 달성하기 위한 연구의 범위는 다음과 같이 설정하고자 함
  - 대상범위 : 지방기록물관리기관의 설립 및 운영주체는「공공기록물관리에 관한 법률」에 따라 광역자치단체이나, 전술한 연구목적에서 제시한 바와 같이 지방기록물관리기관에서 관리할 대상인 기록물에는 국가위임사무와 기초사무가 포함되어 있고, 따라서 국가 및 기초의 재원분담 방안을 모색하는 것이 근본적인 연구목적이므로 광역자치단체 이외에 국가와 기초자치단체도 연구대상의 범위로 설정함
  - 기간범위 : 정책대안의 분석 및 적용의 시점은 원칙적으로 2020년을 기준으로 하며, 추진경과와 사례분석 등은 내용별 기준시점을 탄력적으로 적용하되, 국가 및 기초의 재원분담에 대한 관련법령의 개정이 필요한 경우 정책대안의 적용시점은 2021년 이후를 기준으로 함
  - 내용범위 : 지방기록물관리기관 설치·운영 분담모형의 대안모색에서는 기본적으로 지방기록물관리기관의 설치 및 운영에 대해 국가와 기초단체의 적정한 재원분담의 근거와 기준을 개발하되, 지방기록물관리기관의 설치와 운영을 포괄할 것이지 또는 설치에 국한할 것인지를 논리적으로 판단하고, 그리고 이를 제도적으로 뒷받침할 관련법령의 개정에 초점을 두고, 여타 지방기록물관리기관의 운영에 관한 제반요소는 연구의 내용범위에서 제외함

〈표 1-1〉 연구의 범위

구분	내용
대상 범위	<ul style="list-style-type: none"> <li>■ 행정주체 전반</li> <li>- 국가, 광역자치단체 및 기초자치단체</li> </ul>
시간 범위	<ul style="list-style-type: none"> <li>■ 실태분석 기준연도 : 2020년</li> <li>- 대안적용 목표연도 : 2021년 이후</li> </ul>
내용 범위	<ul style="list-style-type: none"> <li>■ 재원분담 모형</li> <li>- 국가 및 기초의 재원분담 근거 및 기준, 관련법제 개정</li> </ul>

## 2. 연구의 방법

- 연구방법은 각 부문별 연구내용에 따라 적정방법을 적의 활용함
  - 문헌조사 : 지방기록물관리기관의 개념과 설치목적 및 설치실태 등에 관한 이론적 및 제도적 분석을 위하여 기존의 각종 국내외 문헌분석을 실시함
  - 면담조사 : 지방기록물관리기관의 설치지연 원인과 국가 및 기초자치단체의 재원분담 논거와 방법 등에 대한 심층적 의견을 수렴하기 위하여 시도의 기록물관리 담당자를 대상으로 면담조사를 실시함
  - 브레인스토밍 : 지방기록물관리기관의 설치 및 운영에 대한 국가와 기초자치단체의 재원분담 설계대안의 타당성을 검증하기 위하여 관련분야 전문가를 대상으로 하는 브레인스토밍을 실시함

〈표 1-2〉 연구의 방법

구분	내용
문헌조사	<ul style="list-style-type: none"> <li>■ 각종 기존논의의 검토</li> </ul>
면담조사	<ul style="list-style-type: none"> <li>■ 지방기록물관리기관의 설치지연 원인 재원분담 방향 의견수렴</li> </ul>
브레인스토밍	<ul style="list-style-type: none"> <li>■ 재원분담 설계대안의 타당성 검증</li> </ul>

### 제3절 연구의 체계도

- 지방기록물관리기관의 설치 및 운영에 관한 분담모형을 설계하기 위한 연구는 다음과 같은 논리적 구조로 설계함
  - 지방기록물관리기관의 설치지연 원인분석을 토대로 지방기록물관리기관의 설치를 지원하기 위한 전략으로 국가 및 기초자치단체의 자원분담 논거와 기준을 마련하고, 이를 제도적으로 뒷받침할 관련법령의 개정대안을 수립함

〈그림 1-2〉 연구의 체계도

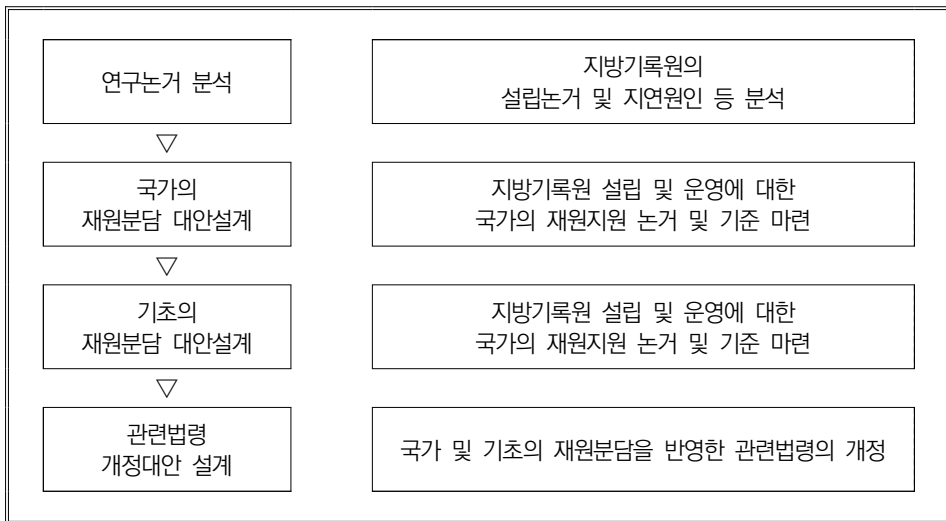





## 제2장

# 지방기록물관리기관의 고찰

---

제1절 지방기록물관리기관의 의의

제2절 지방기록물관리기관의 설치논거

제3절 지방기록물관리기관의 설치실태



## 제2장

## 지방기록물관리기관의 고찰

KRILA

## 제1절

## 지방기록물관리기관의 의의

## 1. 지방기록물관리기관의 개념

- 지방기록물관리기관에 대한 개념은「공공기록물관리에 관한 법률」에서 법제적으로 규정하고 있음
  - 「동법」제3조제4항에 따르면, “기록물관리기관이란 일정한 시설 및 장비와 이를 운영하기 위한 전문인력을 갖추고 기록물관리 업무를 수행하는 기관을 말하는 것”으로 그리고 제5항에서 “영구기록물관리기관이란 기록물의 연구보존에 필요한 시설 및 장비와 이를 운영하기 위한 전문인력을 갖추고 기록물을 영구적으로 관리하는 기관을 말하며, 중앙기록물관리기관, 헌법기관기록물관리기관, 지방기록물관리기관 및 대통령기록관으로 구분하는 것으로” 규정하고 있어서 이에 따르면, 영구기록물관리기관의 일종으로 간주할 수 있음
- 구체적으로는「공공기록물관리에 관한 법률」제11조에서 지방기록물관리기관에 대한 개념을 규정하고 있음
  - 동법에 따르면, “특별시장·광역시장·특별자치시장·도지사 또는 특별자치도지사는 소관 기록물의 영구보존 및 관리를 위하여 특별시·광역시·특별자치시·도 또는 특별자치도의 조례로 정하는 바에 영구기록물관리기관을 설치 및 운영”하도록 하고 있으며, 여기에서의 기록물관리기관이 지방기록물관리기관에 해당되는 것임

〈그림 2-1〉 기록관리기관 체계도

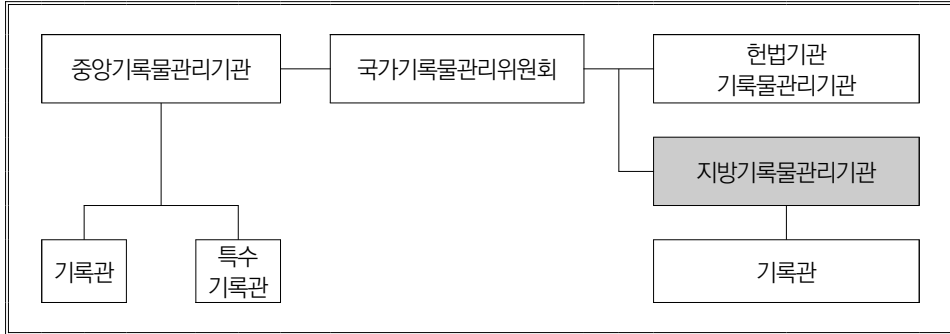

출처 : 금창호 외(2019).

## 2. 지방기록물관리기관의 관장기능

- 영구기록물관리기관은 「공공기록물관리에 관한 법률」에 따라 각기 관장기능이 규정되어 있으며, 지방기록물관리기관의 경우에는 동법 제11조에 따라 다음과 같은 기능을 관장하도록 하고 있음
  - 즉 “관할 공공기관의 기록물관리에 관한 기본계획의 수립·시행과 관할 공공기관의 기록물관리 및 기록물관리 관련 통계의 작성·관리, 관할 공공기관의 기록물관리에 관한 지도·감독 및 지원, 관할 지방자치단체의 기록물관리에 관한 지도(시·도기록물관리기관만 해당한다), 중앙기록물관리기관과의 협조에 의한 기록물의 상호활용 및 보존의 분담, 관할 공공기관의 기록물관리 종사자에 대한 교육·훈련, 관할 공공기관 관련 향토자료 등의 수집, 그 밖에 기록물관리에 관한 사항 등”을 관장하고 있음

〈표 2-1〉 영구기록물관리기관별 관장기능

구분	내용
중앙기록물관리기관	<ol style="list-style-type: none"> <li>1. 기록물관리에 관한 기본정책의 수립 및 제도의 개선</li> <li>2. 기록물관리 표준화 정책의 수립 및 기록물관리 표준의 개발·운영</li> <li>3. 기록물관리 및 기록물관리 관련 통계의 작성·관리</li> <li>4. 기록물의 전자적 관리체계 구축 및 표준화</li> <li>5. 기록물관리의 방법 및 보존기술의 연구·보급</li> <li>6. 기록물관리 종사자에 대한 교육·훈련</li> <li>7. 기록물관리에 관한 지도·감독 및 평가</li> <li>8. 다른 기록물관리기관과의 연계·협조</li> <li>9. 기록물관리에 관한 교류·협력</li> <li>10. 그 밖에 이 법에서 정하는 사항</li> </ol>
헌법기관 기록물관리기관	<ol style="list-style-type: none"> <li>1. 관할 공공기관의 기록물관리에 관한 기본계획의 수립·시행</li> <li>2. 관할 공공기관의 기록물관리 및 기록물관리 관련 통계의 작성·관리</li> <li>3. 관할 공공기관의 기록물관리에 관한 지도·감독 및 지원</li> <li>4. 중앙기록물관리기관과의 협조에 의한 기록물의 상호활용 및 보존의 분담</li> <li>5. 관할 공공기관의 기록물관리 종사자에 대한 교육·훈련</li> <li>6. 그 밖에 기록물관리에 관한 사항</li> </ol>
지방기록물관리기관	<ol style="list-style-type: none"> <li>1. 관할 공공기관의 기록물관리에 관한 기본계획의 수립·시행</li> <li>2. 관할 공공기관의 기록물관리 및 기록물관리 관련 통계의 작성·관리</li> <li>3. 관할 공공기관의 기록물관리에 관한 지도·감독 및 지원</li> <li>4. 관할 지방자치단체의 기록물관리에 관한 지도(시·도기록물관리기관만 해당한다)</li> <li>5. 중앙기록물관리기관과의 협조에 의한 기록물의 상호활용 및 보존의 분담</li> <li>6. 관할 공공기관의 기록물관리 종사자에 대한 교육·훈련</li> <li>7. 관할 공공기관 관련 향토자료 등의 수집</li> <li>8. 그 밖에 기록물관리에 관한 사항</li> </ol>
기록관	<ol style="list-style-type: none"> <li>1. 해당 공공기관의 기록물관리에 관한 기본계획의 수립·시행</li> <li>2. 해당 공공기관의 기록물 수집·관리 및 활용</li> <li>3. 기록관이 설치되지 아니한 관할 공공기관의 기록물관리</li> <li>4. 영구기록물관리기관으로의 기록물 이관</li> <li>5. 해당 공공기관의 기록물에 대한 정보공개 청구의 접수</li> <li>6. 관할 공공기관의 기록물관리에 대한 지도·감독 및 지원</li> <li>7. 그 밖에 기록물관리에 관한 사항</li> </ol>
특수기록관	<ol style="list-style-type: none"> <li>1. 관할 공공기관의 기록물관리에 관한 기본계획의 수립·시행</li> <li>2. 해당 공공기관의 기록물 수집·관리 및 활용</li> <li>3. 특수기록관이 설치되지 아니한 관할 공공기관의 기록물관리</li> <li>4. 중앙기록물관리기관으로의 기록물 이관</li> <li>5. 해당 공공기관의 기록물에 대한 정보공개 청구의 접수</li> <li>6. 관할 공공기관의 기록물관리에 대한 지도·감독 및 지원</li> <li>7. 그 밖에 기록물관리에 관한 사항</li> </ol>

중앙기록물관리기관	헌법기관기록물관리기관	지방기록물관리기관
기본정책 수립 및 제도개선	기본계획 수립·시행	기본계획 수립·시행
표준화정책 수립 및 표준 개발·운영		
통계의 작성·관리	통계의 작성·관리	통계의 작성·관리
전자적 관리체계 구축 및 표준화		
연구·보급		
교육·훈련	교육·훈련	교육·훈련
지도·감독 및 평가	지도·감독 및 지원	지도·감독 및 지원
연계·협조	중앙기록물관리기관 협조에 의한 기록물 상호활용 및 보존분담	중앙기록물관리기관 협조에 의한 기록물 상호활용 및 보존분담
교류·협력		
		향토자료 수집

출처 : 금창호 외(2019).

## 제2절 지방기록물관리기관의 설치논거

### 1. 지방기록물관리기관의 설치목적

- 지방기록물관리기관의 설치는 법제적 설치 의무화와 더불어 자치시대의 소관 기록물의 자율적 관리를 위한 당연한 조치이기도 하지만, 기본적으로 기록행정 측면과 기록문화 측면에서 다음과 같은 목적에 기초하고 있음(금창호 외, 2019)
  - 기록행정의 측면에서는 지방기록물관리기관의 설치 및 운영에 따라서 기록물관리에 대한 행정의 효율성과 책임성 및 투명성을 확보할 수 있고, 기록문화 측면에서는 소관 기록물을 체계적으로 보존 및 관리함으로써 당해 지역의 문화자산을 축적하는 동시에 이를 기반으로 자치문화의 건전한 발전을 도모할 수 있음(금창호 외, 2019).

〈그림 2-2〉 지방기록물관리기관의 설치목적

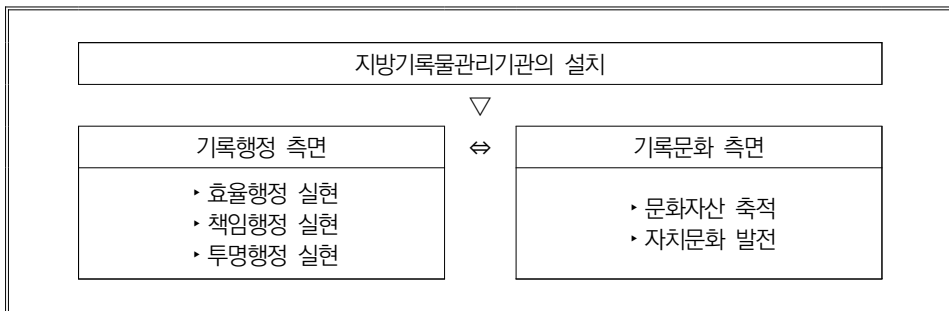

출처 : 금창호 외(2019).



## 2. 지방기록물관리기관의 설치 필요성

- 지방기록물관리기관의 설치는 원칙적으로 「공공기록물관리에 관한 법률」 제 11조에 따른 의무사항임
  - 동법 제1항에 따르면, “특별시장·광역시장·특별자치시장·도지사 또는 특별자치도지사는 소관 기록물의 영구보존 및 관리를 위하여 조례로 정하는 바에 따라 영구기록물관리기관을 설치·운영하여야 한다”고 규정하여 설치를 의무화하고 있음
- 상기와 같은 법적인 설치의무 외에도 시도별 특성에 근거한 지방기록물관리기관의 설치 필요성이 제시되고 있음
  - 지방기록물관리기관의 설치에 상기의 지방기록물을 관리하기 위한 현실적이고 직접적인 필요성과 더불어 디지털 기록정보의 수요 대응과 복합시설물로서 지방기록물관리기관의 문화적 가치의 확보 등에서 설치 필요성이 제기되고 있으며, 서울특별시의 경우에는 수도로서의 상징성도 지방기록물관리기관을 설치하는 주요 근거로 제시하고 있음(금창호 외, 2019)

〈그림 2-3〉 지방기록물관리기관의 설치 필요성

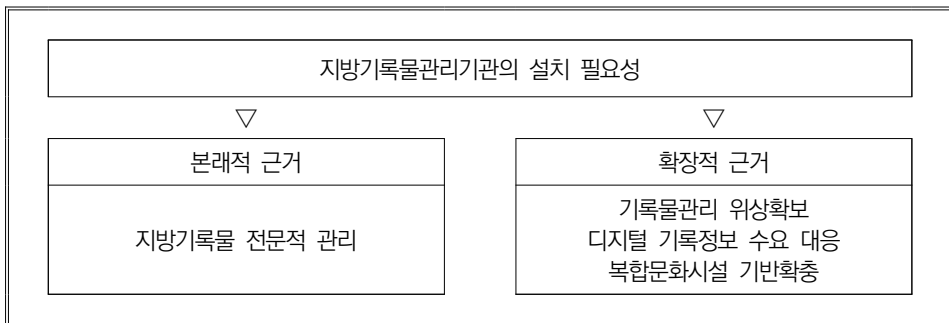

출처 : 금창호 외(2019).

### 제3절 지방기록물관리기관의 설치실태

#### 1. 지방기록물관리기관의 설치계획

- 2007년「공공기록물관리에 관한 법률」이 개정되고 지방기록물관리기관의 설치 및 운영이 의무화되면서 지방기록물관리기관의 설치에 관한 시도별 계획이 수립되었음
  - 상기의 법적 근거에 따라서 전라북도를 제외한 시도들이 행정안전부와 협의를 거쳐서 지방기록물관리기관의 설치에 관한 계획을 수립하였음
- 각 시도별로 수립된 지방기록물관리기관의 설치계획을 살펴보면, 다음과 같이 제시되고 있음
  - 지방기록물관리기관의 설치시기를 기준으로 2010년도에 서울특별시와 경상북도 및 제주특별자치도가, 2012년도에 대구광역시와 광주광역시, 경기도, 충청북도, 충청남도, 전라남도가, 2013년도에 대전광역시와 경상남도가 그리고 2015년도에 부산광역시와 인천광역시, 울산광역시, 강원도가 설치를 완료하는 것으로 계획을 수립하였음

〈표 2-2〉 지방기록물관리기관의 설치계획

구분	기록물보존수요 (2006+향후 20년)	시설/인력규모	소요예산(억)	설치시기
서울	180만권	시설: 25,200㎡ 인력: 41 → 59명	949	2008~ 2010
부산	240만권	시설: 16,851㎡ 인력: 25 → 36 → 58명	504	2008~ 2015
대구	220만권	시설: 13,224㎡ 인력: 25명	450	2008~ 2012
인천	240만권	시설: 16,146㎡ 인력: 25 → 36 → 58명	486	2008~ 2015
광주	110만권	시설: 9,758㎡ 인력: 9명 → 25명	311	2008~ 2012

구분	기록물보존수요 (2006+향후 20년)	시설/인력규모	소요예산(억)	설치시기
대전	90만권(시청만)	시설: 9,758㎡ 인력: 34명	360	2008~ 2013
울산	200만권	시설: 9,758㎡	330	2008~ 2015
경기	641만권	시설: 6,456㎡ 인력: 36명 → 57명	40~50 (기존건물 확충)	2008~ 2012
강원	200만권	시설: 20,721㎡ 인력: 36명	650	2008~ 2015
충북	100만권	시설: 12,126㎡ 인력: 24명	400	2008~ 2012
충남	100만권	시설: 13,910㎡ 인력: 25명	500	2008~ 2012
전북	-	-	-	
전남	100만권	시설: 12,133㎡ 인력: 34명	427	2008~ 2012
경북	200만권	시설: 47,672㎡ 인력: 25명	480	2008~ 2010
경남	200만권	시설: 15,036㎡ 인력: 25명 → 36명	480	2008~ 2013
제주	60만권	시설: 7,800㎡ 인력: 28명 → 35명	276	2008~ 2010

출처 : 금창호 외(2019).

## 2. 지방기록물관리기관의 설치현황

- 상기와 같은 시도별 지방기록물관리기관의 설치계획에도 불구하고, 2020년 현재 기준으로 지방기록물관리기관을 설치한 사례는 거의 없는 실정임
- 2020년 현재 기준으로 지방기록물관리기관을 설치한 사례는 2018년도의 서울특별시와 경상남도이고, 당초에 지방기록물관리기관의 설치계획을 수

립하는 대상이 아니었던 세종특별자치시를 제외하면 나머지 14개 시도에서는 아직까지 지방기록물관리기관을 설치하지 못하고 있는 실정임

〈표 2-3〉 지방기록물관리기관 설치현황

구분	경상남도기록원	서울기록원	
위치	경남 창원시	서울시 은평구	
개관연도	'18.5	'18.9	
사업비 (건축비)	127억 (리모델링)	498억	
조직구성	14명	42명	
규모	지하1층/지상5층 연면적 6,642㎡	지하2층/지상4층 연면적 15,610㎡	
영역별 면적	기록보존	4,144.66㎡(62.40%)	7,000㎡(44.84%)
	행정업무	290.92㎡(4.4%)	810㎡(5.12%)
	작업공간	344.25㎡(5.2%)	1,700㎡(10.89%)
	기록서비스 (열람/전시)	271.69㎡(4.1%)	800㎡(5.12%)
	부대시설	1,591.02㎡(23.9%)	5,300㎡(33.95%)
특징	<ul style="list-style-type: none"> <li>- 전국 최초 지방기록물관리기관</li> <li>- 비전자기록물 1,700여 권을 1차 시범 이관</li> <li>- 대 도민 기록서비스 제공을 위한 전시실, 열람실, 체험실 등 구성</li> </ul>	<ul style="list-style-type: none"> <li>- 30년 이상 된 중요 시정기록물, 세월호 관련 민간기록물, 30년 이상 된 문서고의 9만 7천여권의 자료를 이관하여 관리</li> <li>- 영구기록관리 서비스 시스템 기능개발 및 고도화</li> <li>- 서울기록원 디지털 아카이브에 디지털 전시기능</li> </ul>	

출처 : 금창호 외(2019).

○ 다만, 최근에 지방기록물관리기관을 설치하기 위하여 구체적인 준비계획을 수립하고 있는 실태는 다음과 같음

- 즉, 경기도의 경우에는 2024년을 목표로 지방기록물관리기관의 설치를 위

한 계획을 수립하고 있으며, 대구광역시도 설립년도를 구체적으로 확정하지는 못하였지만 기본계획은 수립하였으나, 그 외의 시도는 지방기록물관리기관의 설립을 위한 다각적인 검토에도 불구하고 가시적인 대안을 제시하고 있지는 못함

〈표 2-4〉 지방기록물관리기관의 추진현황

구분	대구기록원	경기도기록원
위치	미정	경기도 수원시
개관연도	미정	2024년 개관(예상)
사업비	410억(추산)	300억(리모델링, 추산)
조직구성	-	1사업소 3팀(20명)
규모	지하2층/지상4층 연면적 13,000㎡	연면적 12,573㎡
추진단계	기본계획 수립 연구용역 완료	경기도기록원 추진을 위한 관련 조례안 경기도의회에 제출
비고	<ul style="list-style-type: none"> <li>- 대구시, 산하 구군 및 시교육청의 기록물을 보관 예정</li> <li>- 대구시 산하 공사공단 및 민간 기록물도 수집할 수 가능성 있음</li> </ul>	<ul style="list-style-type: none"> <li>- 도와 시군 지자체의 공공 기록물 우선 수집 및 보관(200만권)</li> <li>- 기획수집 형식으로 민간 기록물 수집 예정</li> </ul>

출처 : 금창호 외(2019).

## 제3장

# 지방기록물관리기관의 설치논의 검토

---

제1절 검토방식

제2절 기존 설치사례

제3절 설치검토 사례

제4절 검토결과 종합



## 제3장

## 지방기록물관리기관의 설치논의 검토

## 제1절 검토방식

- 지방기록물관리기관의 설치를 위한 분담모형을 설계하기 위한 사전분석으로써 기존의 시도별 설치에 관한 논의내용을 검토하고자 함
  - 기존의 지방기록물관리기관의 설치 및 설치계획 등에 관한 구체적 논의를 분석함으로써 설치지연의 원인을 파악하고, 이에 기초한 정책대안을 모색하고자 함
- 지방기록물관리기관의 설치논의 검토는 정책대안 설계에 반영할 시사점 도출을 위하여 다음과 같은 내용분석에 초점을 두고자 함
  - 기 설치된 사례와 설치계획을 검토하고 있는 사례로 구분하여 각 사례별로 지방기록원 건립의 부지확보와 건립방식 및 자원조달에 관한 내용을 분석하여 대안설계에 시사점을 도출하고자 함

〈그림 3-1〉 지방기록물관리기관 설치논의 검토분석

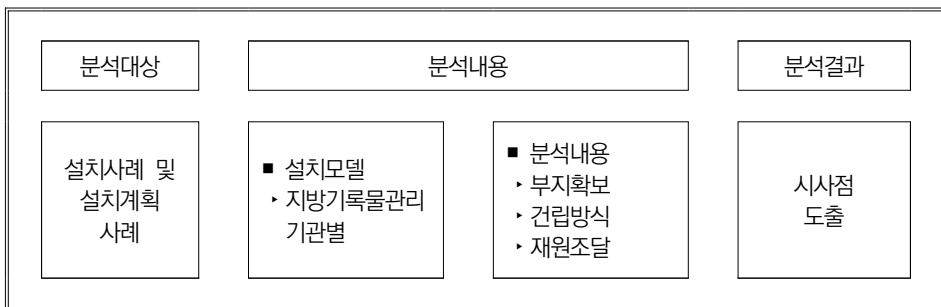



## 제2절 기존 설치사례

### 1. 경상남도기록원

#### 1) 추진배경

- 경상남도기록원은 가장 먼저 설치된 시도의 지방기록물관리기관으로 다음과 같은 배경에서 추진되었음
  - 즉, ① 주요 기록물의 체계적 수집 및 보존관리, ② 전자시스템을 구비한 현대적 전문서고의 구축, ③ 기록문화의 확산을 위한 도민 참여형 공간조성의 목적으로 추진되었음(금창호 외, 2019)
- 전술한 추진배경에 따라 경상남도기록원은 “투명하고 책임 있는 기록자치 구축”을 비전으로 3대 목표와 그에 따른 실천과제로 구성된 비전체계를 수립하고 있음
  - 경상남도기록원의 비전을 달성하기 위한 목표로는 기록관리 전산화와 기록정보 자원화 및 기록문화 활성화이고, 각각의 목표를 실천하기 위한 과제로는 선진 기록관리 인프라 구축과 기록서비스 자원마련 및 기록문화의 가치창조 등으로 구성되어 있음
- 한편, 3개 분야의 실천과제로 보다 구체적인 과제들을 제시하고 있으며, 이는 다음과 같음
  - 선진 기록관리 인프라 구축의 세부과제로는 지역특성을 반영한 기록관리 기준마련과 영구보존을 위한 최적의 보존시설 구축 및 기록관리 전문인력 역량강화를, 기록서비스 자원마련의 세부과제로는 가치 있는 지역기록물 수집으로 지역 정체성 확립과 원문서비스 및 콘텐츠 제작 등 연구기능 확대, 지역기록 소재정보 DB구축을 통해 기록정보 거점화를 그리고 기록문화의 가치창조의 세부과제로는 전시·교육을 통한 기록문화 체험기회 제공과 도민참여 기록문화 실천방안 마련 및 문화시설 간 협력기반 조성 시너지 효과 창출을 포함하고 있음

〈그림 3-2〉 경상남도기록원의 비전체계

비전	투명하고 책임있는 기록자치 구현		
목표	기록관리 전산화	기록정보 자원화	기록문화 활성화
실천 과제	<b>선진 기록관리 인프라 구축</b> - 지역특성을 반영한 기록관리 기준마련 - 영구보존을 위한 최적의 보존시설 구축 - 기록관리 전문인력 역량 강화	<b>기록서비스 자원마련</b> - 가치 있는 지역기록물 수집으로 지역 정체성 확립 - 원문서비스 및 콘텐츠 제작 등 연구기능 확대 - 지역기록 소재정보 DB구축을 통해 기록정보 거점화	<b>기록문화의 가치창조</b> - 전시·교육을 통한 기록문화 체험기회 제공 - 도민참여 기록문화 실천방안 마련 - 문화시설간 협력기반 조성 시너지 효과 창출

출처 : 금창호 외(2019).

## 2) 설치개요

- 경상남도기록원은 기존의 보건환경연구원의 청사를 리모델링한 것으로 총 사업비 127억원(국비 5, 도비 122)을 투입하여 지하 1층 지상 5층의 6,642.54㎡의 면적으로 건립하였고, 주요 시설현황은 다음과 같음
- 지상 1층은 1,114.72㎡의 면적으로 열람실과 전시실, 하역장, 소독탈산실, 서고, 전산실 등으로 구성되어 있고, 지상 2층은 1,133.15㎡의 면적으로 기록관장실과 사무실, 기록관리작업실 및 서고로 구성되어 있으며, 지상 3층은 1,133.15㎡의 면적으로 서고로 구성되어 있으며, 지상 4층은 1,191.01㎡의 면적으로 서고와 기록사랑방으로 구성되어 있으며, 지상 5층은 1,133.15㎡의 면적으로 서고로 구성되어 있으며, 지하 1층은 937.36㎡의 면적으로 기계실과 전기실, 펌프실, 지하수조 및 서고로 구성되어 있음

〈표 3-1〉 경상남도기록원의 총별시설 및 면적

구분	주요시설	면적(㎡)	비고
지하	기계실, 전기실, 펌프실, 지하수조, 서고	937.36	
1층	열람실, 전시실, 하역장, 소독탈산실, 서고, 전산실	1,114.72	기존(918.72)+ 증축(196.00)
2층	기록관장실, 사무실, 기록관리 작업실, 서고	1,133.15	기존(937.15)+ 증축(196.00)
3층	서고	1,133.15	기존(937.15)+ 증축(196.00)
4층	서고, 기록사랑방	1,191.01	기존(995.01)+ 증축(196.00)
5층	서고	1,133.15	기존(937.15)+ 증축(196.00)
합계		6,642.54	기존(5,662.54)+ 증축(980.00)

출처 : 금창호 외(2019).

### 3) 조직편제

- 경상남도기록원의 조직편제는 기록원장의 관할에 기획행정과(기획행정팀, 시설관리팀)와 기록보존과(기록정책팀, 보존관리팀, 기록서비스팀)의 2개 과를 설치하고 과별 관장기능을 분장하고 있음
  - 기록행정팀은 주요업무 성과평가와 예산·회계·사무 등, 문서접수 및 발송, 민원(정보공개) 접수 및 처리 등을, 시설관리팀은 기록원 재산관리와 청사 및 시설관리, 청소·방역·조경 등, 소방·전기·도시가스·냉난방설비 등 안전 관리 등을, 기록정책팀은 기록물관리계획 수립과 공공기관 기록물관리, 기록물 생산현황 접수, 기록물 이관관리, 비밀기록물 수집관리, 기록물평가 심의회 구성·운영, 민간기록물 수집·관리 등을, 보존관리팀은 AMS 구축 및 운영과 정보통신보안시스템 통합유지관리, 홈페이지 운영 및 관리, 보유기록물 보존처리, 서고기록물 통계관리, 기록물 보안대책 수립·관리, 서

고관리, 전자기록물 이관 등을 그리고 기록서비스팀은 기록물 접시·기획·홍보와 기록체험 프로그램 운영, 간행물 발간등록번호 관리, 기록물 정리·기술, 기록물공개심의회 구성·운영, 기록물 열람서비스 등을 관장하고 있음

〈그림 3-3〉 경상남도기록원의 조직편제

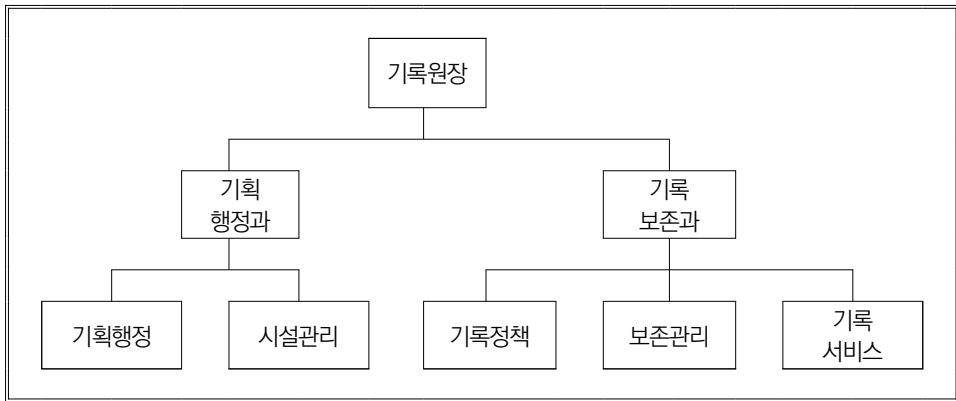

구분		내용
기획행정과	기록행정	<ul style="list-style-type: none"> <li>- 주요업무 성과평가</li> <li>- 예산, 회계, 서무 등</li> <li>- 문서접수 및 발송</li> <li>- 민원(정보공개) 접수, 처리</li> </ul>
	시설관리	<ul style="list-style-type: none"> <li>- 기록원 재산관리</li> <li>- 청사 및 시설관리</li> <li>- 청소, 방역, 조경 등</li> <li>- 소방, 전기, 도시가스, 냉난방설비 등 안전관리</li> </ul>
기록보존과	기록정책	<ul style="list-style-type: none"> <li>- 기록물관리계획 수립</li> <li>- 공공기관 기록물관리</li> <li>- 기록물 생산현황 접수</li> <li>- 기록물 이관관리</li> <li>- 비밀기록물 수집 관리</li> <li>- 기록물평가심의회 구성·운영</li> <li>- 민간기록물 수집·관리</li> </ul>
	보존관리	<ul style="list-style-type: none"> <li>- AMS 구축 및 운영</li> <li>- 정보통신보안시스템 통합 유지관리</li> <li>- 홈페이지 운영 및 관리</li> </ul>

구분		내용
		<ul style="list-style-type: none"> <li>- 보유기록물 보존처리</li> <li>- 서고기록물 통계관리</li> <li>- 기록물 보완대책 수립·관리</li> <li>- 서고관리</li> <li>- 전자기록물 이관</li> </ul>
	기록서비스	<ul style="list-style-type: none"> <li>- 기록물 전시, 기획, 홍보</li> <li>- 기록체험 프로그램 운영</li> <li>- 간행물 발간등록번호 관리</li> <li>- 기록물 정리·기술</li> <li>- 기록물공개심의회 구성·운영</li> <li>- 기록물 열람서비스</li> </ul>

출처 : 경상남도기록원 홈페이지(2020).

#### 4) 시사점

- 경상남도기록원의 설치 및 운영에 대한 시사점은 다음과 같이 제시할 수 있음
  - 경상남도기록원은 신규설치가 아닌 기존의 시설을 리모델링 및 증축한 것으로 건립예산의 최소화를 도모한 것이나 향후 기록물의 증가에 따른 증축의 한계를 감안하면 기록물 수요에 대한 정확한 예측이 수반될 필요가 있으며, 건립재원의 조성에서 도비가 높은 비중을 차지하고 있음에도 불구하고 국비의 확보가 이루어졌다는 것은 바람직하나, 공간활용에서는 기존건물의 리모델링에 따른 제약으로 주민들의 복합문화공간의 제공이 충분하지 못함
  - 다만, 건립재원을 기준으로만 보면, 총 건립예산 127억 가운데 국비지원이 5억원으로 비록 3.9%에 불과하지만 국비지원이 이루어졌다는 것은 국가와 기초 등의 자원분담 모형설계에 시사하는 바가 적지 않음

〈표 3-2〉 경상남도기록원의 건립 시사점

구분	내용
건립방식	<ul style="list-style-type: none"> <li>■ 기존건물 활용</li> <li>- 리모델링 + 증축</li> </ul>
건립재원	<ul style="list-style-type: none"> <li>■ 국비확보</li> <li>- 127억원(국비 5억원 + 도비 122억원)</li> </ul>
공간활용	<ul style="list-style-type: none"> <li>■ 공간활용 제약</li> <li>- 도민의 복합문화 공간 미제공</li> </ul>

출처 : 금창호 외(2019).

## 2. 서울기록원

### 1) 추진배경

- 서울기록원은 경상남도기록원에 이어 설치된 시도의 지방기록물관리기관으로 다음과 같은 배경에서 추진되었음
  - 즉, ① 공공기록물 관리에 관한 법률에 명시된 건립의무의 법적 당위성, ② 공공기록관의 패러다임 변화에 대응해야 할 사회적 책임, ③ 미래의 기록유산으로 잘 관리 보존해야 할 역사적 책임이라는 취지에서 추진된 것임 (금창호 외, 2019)
- 전술한 추진배경에 따라 서울기록원은 “시민과 함께 하는 명품 아카이브: 서울의 과거·현재의 기록정보 확보 및 접근성의 획기적 보장”을 비전으로 2대 정책목표와 그에 따른 사업목표 및 핵심과제를 선정하고 있음
  - 서울기록원의 비전을 달성하기 위한 정책목표로는 공공아카이브의 새로운 전형을 제시하여 전문 공공아카이브를 실현하고, 시민이 쉽게 접근하여 마음껏 활동할 수 있는 환경을 제공하여 서울 대표문화기관으로 도약하는 것임
- 한편, 서울기록원은 상기의 비전과 정책목표를 실현하기 위한 3개의 사업목표와 핵심과제를 수립하고 있음
  - 백년을 내다보는 영구기록관리 체계 구축을 위한 핵심과제로는 통합기록

관리체계의 구축과 영구기록 보존관리체계 구축을 제시하고 있고, 서울기록원의 차별화된 콘텐츠 구성을 위한 핵심과제로는 서울기록 수집 및 기록화와 서울기록 연구기반 마련을 제시하고 있으며, 시민과의 소통 활성화를 위한 핵심과제로는 기록문화 확산 프로그램 개발 및 운영을 제시하고 있음

〈그림 3-4〉 서울기록원의 비전체계

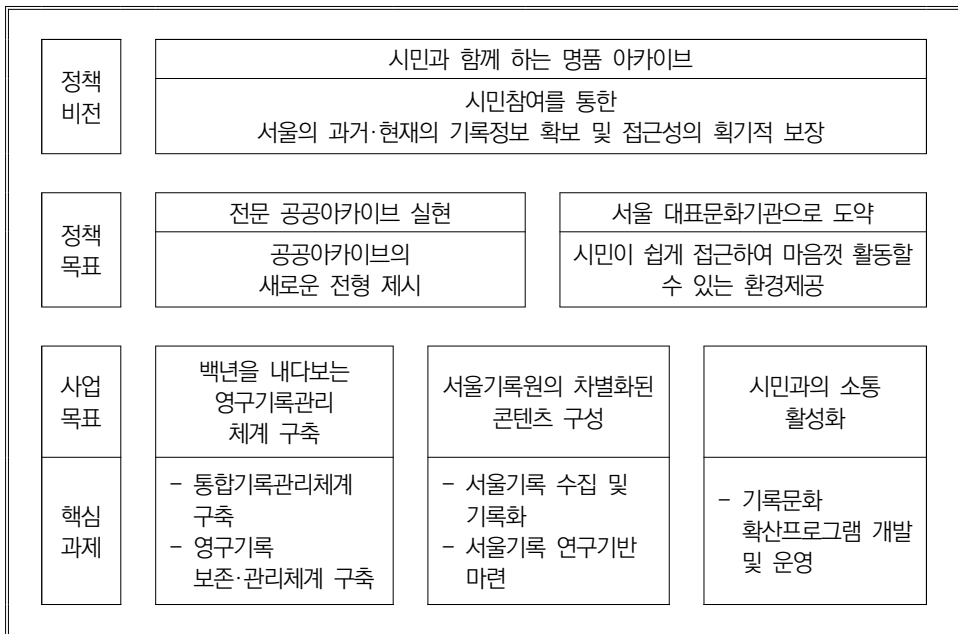

## 2) 설치개요

- 서울기록원은 총 사업비 49,895백만원 전체를 시비로 투입하여 지하 2층 및 지상 4층의 신축건물로 건립되었으며, 주요 시설현황은 다음과 같음
  - 지상 1층은 3,000㎡의 면적으로 간행물서고와 MF서고, 평가업무실, 정리기술실, 편철제본실, 방제센터 등으로 구성되어 있고, 지상 2층은 2,500㎡의 면적으로 전시실과 열람실, 열람지원사무, 교육지원, 카페테리아로 구

성되어 있으며, 지상 3층은 2,500㎡의 면적으로 보존연구실과 강의실, 세미나실, 소강당 등으로 구성되어 있으며, 지상 4층은 1,874㎡의 면적으로 행정공간과 연구지원, 기록원운영관련제실 등으로 구성되어 있으며, 지하 1층은 3,000㎡의 면적으로 일반문서고와 행정박물서고, 하역업무실, 인수등록실, 탄산소독실 등으로 구성되어 있으며, 지하 2층은 3,000㎡의 면적으로 일반주차장과 공조실, 기계전기실 등으로 구성되어 있음

〈표 3-3〉 서울기록원의 건립규모 및 영역별 면적

구분	면적(㎡)	내용
4층	1,874	행정공간, 연구지원, 기록원운영관련제실, 기타 공용
3층	2,500	보존연구실, 강의실, 세미나실, 소강당, 기타 공용
2층	2,500	전시실, 열람실, 열람지원사무, 교육지원, 카페테리아, 기타 공용
1층	3,000	간행물서고, MF서고, 평가업무실, 정리기술실, 편철제본실, 방제센터
지하 1층	3,000	일반문서고, 행정박물서고, 하역업무실, 인수·등록실, 탄산소독실
지하 2층	3,000	일반주차, 공조실, 기계전기실

출처 : 금창호 외(2019).

### 3) 조직편제

- 서울기록원의 조직편제는 기록원장의 관할에 기록정책과와 보존서비스과 및 운영지원과의 3개 과를 설치하고 과별 관장기능을 분장하고 있음
  - 기록정책과는 기록관리 총괄·운영과 기록관리 정책·제도관리, 기록이관·수집·평가, 기록홍보 및 브랜딩 등을 관장하고, 보존서비스과는 기록보존 및 서비스 총괄과 디지털 아카이브 구축·운영, 기록 보존처리 및 복원, 열람·전시·프로그램 운영 등을 관장하며, 운영지원과는 조직운영지원 총괄과 인사·예산·계약·행정일반, 시설 및 장비 유지관리, 청사 보완관리 등을 관장하고 있음



〈그림 3-5〉 서울기록원의 조직편제

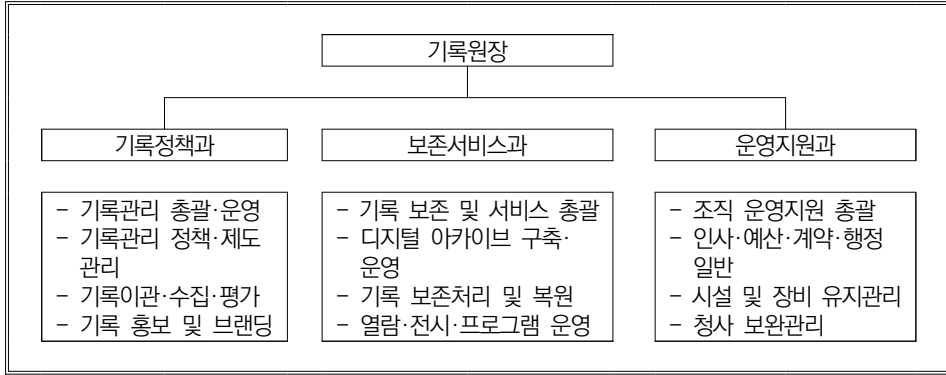

구분	내용	
기록정책과	정책·제도관리	- 서울기록원 정책관리 - 법정업무 관리기능 설계 - 서울형 기록관리 표준·제도관리 - 서울기록원위원회 구성·운영
	지도·감독	- 서울시 본청·자치구 - 서울시 교육청·교육지원청 - 서울시 투자·출연기관 - 기록물 생산현황 관리
	기록 선별·이관	- 비전자기록물 이관·정리
	기록 처분	- 기록물 평가·폐기 - 기록관리기준표 운영
	교류·협력	- 국내외 기록관리기관 및 유관기관 교류협력 - 공공영역 기록관리 협업체계 운영 - 민간영역 기록관리 협업체계 운영
	연구·홍보	- 서울기록 연구조사 및 편찬 - 서울기록 연구프로그램 운영 - 주요시정 인물기록 연구체계 운영 - 서울기록원 홍보체계 운영 및 브랜드북 발간 - 서울기록원 홍보업무 지원
	서울기록화	- 서울기록화 사업운영 - 수집기록물 관리, 기증·위탁 등 - 공공분야 서울기록화 - 인물분야 서울기록화

구분	내용
	간행물관리 - 발간등록번호 부여
	아카이브 견학 - 서울기록원의 기능과 역할 소개 - 시설안내
보존 서비스과	기록공개 - 기록물 공개정책 수립 및 공개재분류 - 기록공개 심의회 구성·운영 - 공개재분류 지원
	기록열람 - 열람서비스 제공방안 마련 및 열람실 운영 - 정보공개/제한적열람/기관열람서비스 제공 - 비전자기록 서비스정책 수립 - 기록서비스 용역추진
	서고관리 - 서고관리 정책수립 운영 - 기록반출·입 및 정수점검, 서가 재배치
	기록 보존·복원 - 기록 보존·복원정책 수립 - 소독·훈증·탈산 처리 및 보존장비 운영 - 종이기록·행정박물 복원 - 서고 모니터링 및 소독 - MF 보존 및 관리 - 종이기록물 디지털화 - 시청각/전자기록 보존·복원 - 기록물 디지털화(M/F, 시청각) - 복원처리 시설·장비 운영
	디지털 아카이브 - 전자기록 영구 보존정책 수립 - 전자기록 서비스 정책 수립 - 디지털 아카이브 구축·운영(시스템/기록업무)
	기록전시 - 서울기록원 기록전시 기획·운영 - 전시콘텐츠 발굴 및 조사연구 - 전시연계 교육프로그램 개발·운영 - 전시도슨트 운영
	교육 및 프로그램 - 기록전문가 프로그램 기획·운영 - 오픈소스 S/W 교육프로그램 기획·운영 - 시민 아키비스트 프로그램 기획·운영
	기록정보 콘텐츠개발 - 소장기록 온라인 검색도구(카탈로그) 개발 - 소장기록 리서치 가이드 제작 - 기록정보 콘텐츠 설계·제작 - 보존기록물 조사·연구, 콘텐츠 개발

구분		내용
운영지원과	행정관리	<ul style="list-style-type: none"> <li>- 인사·조직에 관한 사항</li> <li>- 계약 및 서울기록원 현안에 관한 사항</li> <li>- 예산 및 결산에 관한 사항</li> <li>- 급여·지출·일반 사무에 관한 사항</li> </ul>
	시설관리	<ul style="list-style-type: none"> <li>- 서울기록원 건립에 관한 사항</li> <li>- 보존서고 및 사무용기구 도입</li> <li>- 시설관리 용역 추진</li> <li>- 통신시설에 관한 사항</li> <li>- RFID, CCTV 등 보원통제 시스템 구축 운영</li> <li>- 기계시설(승강기 포함)에 관한 사항</li> <li>- 시설관리(기계·소방) 및 경비용역 추진</li> <li>- 청사 안전관리, 주차장, 기념품샵 운영 관리</li> <li>- 전기시설에 관한 사항</li> <li>- 청사 청소 등 유지관리에 관한 사항</li> </ul>
	차량·수송	<ul style="list-style-type: none"> <li>- 차량 운행에 관한 사항</li> <li>- 문서수송</li> </ul>

출처 : 서울기록원 홈페이지(2020).

#### 4) 시사점

- 서울기록원의 설치 및 운영에 대한 시사점은 다음과 같이 제시할 수 있음
  - 서울기록원은 기존의 공공부지를 활용하여 신축건물을 건립함으로써 건축 비용 과다투입의 단점이 있으나, 공공부지 활용에 따른 예산절감이 가능했고, 수요예측을 기초로 건축규모를 확보함으로써 시민들에게 복합적인 문화공간을 제공하는 장점이 확보하였으나, 충분한 재정능력이 없는 시도에 적용하기는 곤란함
  - 다만, 건립재원을 기준으로만 보면, 기존의 공공부지 활용으로 전체 건립 비용을 절감하였으나, 건립비용 49,895백만원 전체를 서울특별시가 부담함으로써 국가 또는 기초의 재원분담 대안모색에는 적절한 시사를 제공하지 못하고 있음

〈표 3-4〉 서울기록원의 건립 시사점

구분	내용
건립방식	<ul style="list-style-type: none"> <li>■ 신축건물 건립</li> <li>- 기존 공공부지 활용</li> </ul>
건립재원	<ul style="list-style-type: none"> <li>■ 전액 시비</li> <li>- 49,895백만원</li> </ul>
공간활용	<ul style="list-style-type: none"> <li>■ 시민공간 제공</li> <li>- 시민활용 복합문화공간 제공</li> </ul>

출처 : 금창호 외(2019).

## 제3절 설치검토 사례

### 1. 부산광역시

#### 1) 보유기록물 현황

- 부산광역시의 기록관에서 보유하고 있는 기록물은 2018년 현재 기준으로 전자기록물이 260,794권, 비전자기록물이 132,383권으로 총 393,177권이 보관되어 있음(부산광역시, 2019)
  - 비전자기록물은 다시 종이문서 128,195권과 설계도면 3,265권, 시청각물 913권으로 구분되고 있으며, 보존기간을 기준으로는 영구기록물과 준영구기록물이 78,931권으로 전체의 20.1%를 차지하고 있음
  - 특히, 비전자기록물은 기록관 환경기준 대비 서고면적의 99%를 차지하고 있어서 서고공간이 부족하나 추가적인 공간확장이 곤란한 상황임(금창호 외, 2019)

〈표 3-5〉 부산광역시 보유기록물 현황

구분	계(권)	보존기간별						
		영구	준영구	30년	10년	5년	3년이하	
합계	393,177	23,185	55,746	13,848	96,369	104,796	99,233	
비 전 자	소계	132,383	15,637	39,836	11,449	55,017	8,691	1,753
	종이문서	128,195	14,845	38,529	10,771	53,656	8,689	1,705
	설계도면	3,265	691	758	605	1,211	-	-
	시청각물	923	101	549	73	150	2	48
전자	260,794	7,548	15,910	2,399	41,352	96,105	97,480	

출처 : 부산광역시(2019). 내부자료.

## 2) 건립방식 검토

- 상기와 같은 기록물 보유규모의 증가에 따라 부산광역시도 지방기록물관리기관의 설치를 검토하고 있으며, 검토대안은 다음과 같음
  - 부산광역시에서 검토하고 있는 지방기록물관리기관의 건립방식은 위탁개발 방식과 신탁개발 방식 및 공공기관 부지교환 방식 등이나 현재까지 최종적인 결정은 이루어지고 있지 않은 실정임
- 부산광역시에서 검토하고 있는 지방기록물관리기관의 건립방식을 보다 구체적으로 살펴보면, 다음과 같음
  - 위탁개발 방식은「공유재산 및 물품관리법」제43조제1항에 따른 것으로 지방자치단체의 장으로부터 일반재산의 관리·처분 사무의 위탁을 받은 자가 일반재산을 개발하고 거기에서 발생하는 수익은 지방자치단체에 내는 방식이고, 신탁개발 방식은「공유재산 및 물품관리법」제42조에 따른 것으로 신탁회사에 토지 소유권을 맡겨 신탁회사가 토지 소유자 의견, 주변여건을 감안하여 신탁회사 자금과 전문지식을 활용하여 가장 적절한 방법으로 개발하는 방식임

〈표 3-6〉 부산기록원 건립방식 비교

구분	내용
위탁개발 방식	「공유재산 및 물품관리법」제43조의3제1항에 의거 지방자치단체의 장으로부터 일반재산의 관리·처분 사무의 위탁받은 자가 위탁받은 일반재산을 개발하고, 발생하는 수익은 지방자치단체에 내는 방식
신탁개발 방식	「공유재산 및 물품관리법」제42조에 의거하여 신탁회사에 토지 소유권을 맡겨 신탁회사가 토지 소유자 의견, 주변여건을 감안하여 신탁회사 자금과 전문지식을 활용하여 가장 적절한 방법으로 개발하는 방식
공공기관 부지교환 방식	「공유재산 및 물품관리법」제19조제1항제2호, 법 제39조 및 영 제11조의2 제1항, 영 제44조제1항에 따라 교환하려는 경우 행정안전부 장관이 정하는 기준에 맞는 재산이라 함은 다음 각호의 어느 하나에 해당하는 경우를 말하며, 이 경우 국유재산 또는 다른 지방자치단체 소유 공유재산과 교환 시에는 서로 유사한 재산이 아니어도 가능함 토지를 토지와 교환하는 경우(전, 답, 구거, 도로, 잡종지 등의 지목을 망라하여 유사한 재산으로 봄)

구분	내용
	건물을 건물과 교환하는 경우(단독·집합건물 등을 망라하여 유사한 재산으로 봄) 양쪽 또는 어느 한 쪽의 재산에 건물(작물·임야 포함)이 있는 토지인 경우에는 주된 재산(그 재산의 가액이 전체 재산가액의 2분의1 이상인 재산)을 말함)이 서로 일치하는 경우

**【 참고 】 위탁개발 및 신탁개발 유형**

구분	내용	위(신)탁기간	
위탁 개발	분양형 개발	위탁받은 재산을 개발한 후 그 재산을 분양하여 발생하는 수익을 지방자치단체에 내는 개발	분양종료 시까지로 하되, 5년 이내
	임대형 개발	위탁받은 재산을 개발한 후 그 재산을 일정기간 임대하여 발생하는 수익을 지방자치단체에 내는 개발	30년 이내
	혼합형 개발	위탁받은 재산을 개발한 후 그 재산 중 일부는 분양하고, 일부는 일정기간 임대하여 발생하는 수익을 지방자치단체에 내는 개발	분양형 개발부분은 분양종료 시까지로 하되, 5년 이내로 하고, 임대형 개발부분은 30년 이내
신탁 개발	분양형 신탁	신탁받은 일반재산을 개발한 후 그 재산을 분양하여 발생하는 수익을 지방자치단체에 내는 신탁	분양종료 시까지로 하되, 5년 이내
	임대형 신탁	신탁받은 일반재산을 개발한 후 그 재산을 일정기간 임대하여 발생하는 수익을 지방자치단체에 내는 신탁	30년 이내

출처 : 금창호 외(2019).

**3) 운영방식 검토**

- 부산광역시가 검토하고 있는 지방기록물관리기관의 운영방식은 다음과 같은 원칙에 입각하는 것임(부산광역시, 2019)
  - 즉, 부산기록원의 운영원칙으로 행정운영 문서를 체계적으로 보존하는 보존체계의 원칙과 시민들의 자유로운 이용을 보장하는 개방운영의 원칙 및 국가기록원 및 타 지자체의 기록원과 연계하는 연계협력의 원칙 등이 그것임
- 상기의 원칙에 따라 부산기록원의 운영방식은 다음과 같은 5개의 방식을 적용하는 것임
  - 제1의 운영방식은 기록물관리업무의 표준화로 행정운영 문서의 체계적인 보존과 관리를 위하여 기록원의 업무를 기능별로 정리하고 절차에 관해 체

계적으로 설계하는 것이고, 제2의 운영방식은 보존공간 운영으로 기록물관리에 최적화된 조건을 유지할 수 있는 환경을 위해 보존실과 인수실, 등록실, 정리 및 관리실의 특화적 설계를 도모하며, 제3의 운영방식은 영구기록관리시스템의 구축으로 전자기록물의 이관과 효율적인 관리를 위한 전산시스템을 구축하며, 제4의 운영방식은 시민개방 운영으로 부산지역 전체 기록물 관리업무 이외에 시민 아카이브로써 전시실 운영과 기록물 관련 전시회 및 강연회 개최, 견학, 교육 등의 문화적 역할을 수행하며, 제5의 운영방식은 연계협력 운영으로 기록물관리위원회를 구성하여 각계의 다양한 의견을 수렴하고 기록원의 정책을 심의·의결하는 역할을 수행하는 것임

〈표 3-7〉 부산기록원의 운영방식

구분	내용
운영원칙	<ul style="list-style-type: none"> <li>■ 보존체계 원칙               <ul style="list-style-type: none"> <li>- 행정운영 문서의 체계적 보존</li> </ul> </li> <li>■ 개방운용 원칙               <ul style="list-style-type: none"> <li>- 시민들의 자유로운 이용보장</li> </ul> </li> <li>■ 연계협력 원칙               <ul style="list-style-type: none"> <li>- 국가기록원 및 타 지자체 기록원과 연계운영</li> </ul> </li> </ul>
운영방식	<ul style="list-style-type: none"> <li>■ 기록물관리업무 표준정립               <ul style="list-style-type: none"> <li>- 행정운영 문서의 체계적인 보존과 관리를 위하여 기록원의 업무를 기능별로 정리하고 절차에 관한 체계적 설계</li> </ul> </li> <li>■ 보존공간 운영               <ul style="list-style-type: none"> <li>- 기록물관리에 최적화된 조건을 유지할 수 있는 환경을 위해 보존실, 인수실, 등록실, 정리 및 관리실의 특화적 설계</li> </ul> </li> <li>■ 영구기록관리시스템 구축               <ul style="list-style-type: none"> <li>- 전자기록물의 이관과 효율적인 관리를 위한 전산시스템 구축</li> </ul> </li> <li>■ 시민개방 운용               <ul style="list-style-type: none"> <li>- 부산지역 전체 기록물 관리업무 이외에 시민 아카이브로써 전시실 운영, 기록물 관련 전시회 및 강연회 개최, 견학, 교육 등의 문화적 역할 수행</li> </ul> </li> <li>■ 연계협력 운영               <ul style="list-style-type: none"> <li>- 기록물관리위원회를 구성하여 각계의 다양한 의견을 수렴하고, 기록원의 정책을 심의·의결하는 역할을 수행</li> </ul> </li> </ul>

출처 : 금창호 외(2019).



## 2. 대전광역시

### 1) 보유기록물

- 대전광역시의 기록관에서 보유하고 있는 기록물은 2013년 현재 기준으로 전자기록물이 1,524,563권, 비전자기록물이 91,542권으로 총 1,616,105 권이 보관되어 있으며, 관할의 5개 자치구는 별도로 기록물을 보유하고 있는 실정임(대전광역시, 2014)
- 비전자기록물은 다시 종이기록물이 43,570권, 시청각기록물이 47,972권으로 구분되고 있으며, 종이기록물의 보존기간을 기준으로는 영구기록물이 12,083권, 준영구기록물이 22,0671권 및 30년 이상 기록물이 9,426권으로 나타나고 있음

〈표 3-8〉 대전광역시 보유기록물 현황

구분		대전본청	동구	중구	서구	유성구	대덕구
종이 기록물	영구	12,083	3,468	2,934	3,393	3,486	1,968
	준영구	22,061	15,011	8,151	20,170	25,423	15,606
	30년	9,426	2,570	4,359	3,862	6,519	2,501
시청각 기록물	디지털시청각자료	2,115	496	172	-	288,055	623
	비전자시청각자료	10,775	20	3,160	113	-	28
	간행물	33,021	-	505	1,483	2,272	96
	행정박물	2,061	-	-	35	307	387
전자문서	~2009년	3,808,946	619,848	2,173,847	945,352	2,599,031	615,788
	2009년	1,264,282	215,671	666,148	283,672	569,274	195,863
	2010년	1,332,344	244,413	749,754	299,703	627,657	205,703
	2011년	1,381,918	283,892	796,210	308,764	701,422	204,461
	2012년	1,472,104	295,524	837,470	308,347	733,203	203,861
	2013년	1,524,563	309,726	889,514	323,706	764,247	218,719

출처 : 대전광역시(2014), 내부자료.

## 2) 건립방식 검토

- 상기와 같은 기록물 보유규모의 증가에 따라 대전광역시도 지방기록물관리기관의 설치를 검토하고 있으며, 검토대안은 다음과 같음
  - 대전광역시에서 검토하고 있는 지방기록물관리기관의 건립방식은 토지매입 신규건립과 기존시설 리모델링이나 부산광역시와 마찬가지로 건립대안을 최종적으로 확정하지는 못하고 있는 실정임
- 대전광역시에서 검토하고 있는 지방기록물관리기관의 건립방식을 보다 구체적으로 살펴보면, 다음과 같음
  - 토지매입 신규건립 방식은 자연녹지의 매입을 통해서 지방기록물관리기관을 새롭게 건립하는 방식으로 기존의 서울기록원의 건립방식을 준용하는 것이고, 기존시설 리모델링 방식은 기존의 공공시설의 리모델링을 통한 지방기록물관리기관을 건립하는 방식으로 기존의 경상남도기록원의 건립방식을 준용하는 것임
- 상기의 토지매입 신규건립 방식과 기존시설 리모델링 방식은 각각 다음과 같은 장단점을 가지고 있음
  - 토지매입 신규건립 방식은 지방기록물관리기관의 최적 공간구성과 다양한 의견수렴이 가능하다는 장점이 있는 반면에 충분한 건립재원의 마련과 입지 접근성 확보가 곤란하고, 기존시설 리모델링 방식은 건립재원을 절약할 수 있는 장점에 비하여 공간구성의 제약과 증축 등의 제한이 발생됨

〈표 3-9〉 대전기록원 건립방식 비교

구분	내용
토지매입 신규건립	<ul style="list-style-type: none"> <li>■ 대안개요                             <ul style="list-style-type: none"> <li>- 자연녹지의 매입을 통해 신규건립 방식</li> </ul> </li> <li>■ 대안장점                             <ul style="list-style-type: none"> <li>- 최적의 공간구성</li> <li>- 다양한 의견수렴 가능</li> </ul> </li> <li>■ 대안단점                             <ul style="list-style-type: none"> <li>- 건립재원 마련 곤란</li> <li>- 입지 접근성 저하 가능성</li> </ul> </li> <li>■ 기존사례                             <ul style="list-style-type: none"> <li>- 서울기록원</li> </ul> </li> </ul>
기존시설 리모델링	<ul style="list-style-type: none"> <li>■ 대안개요                             <ul style="list-style-type: none"> <li>- 기존의 공공시설 리모델링을 통한 건립방식</li> </ul> </li> <li>■ 대안장점                             <ul style="list-style-type: none"> <li>- 건립재원 절약</li> </ul> </li> <li>■ 대안단점                             <ul style="list-style-type: none"> <li>- 공간구성 제약</li> <li>- 증축 등의 제한</li> </ul> </li> <li>■ 기존사례                             <ul style="list-style-type: none"> <li>- 경상남도기록원</li> </ul> </li> </ul>

출처 : 금창호 외(2019).

### 3) 운영방식 검토

- 대전광역시의 지방기록물관리기관의 운영방식은 대내외적으로 다음과 같은 기초에 초점을 두고 있음
  - 지방기록물관리기관의 운영에서 대내적으로는 대전광역시 공공기록물의 보관 및 관리와 대전기록원의 기능별 전문 운영인력의 확충에 초점을 두고, 대외적으로는 공공기록물을 매개로 시민참여 프로그램을 개발하고, 기록물의 기증을 장려하며, 적극적이고 찾아가는 서비스 활동을 강화하며, 견학프로그램을 운영하며, 공공서비스 환류시스템을 운영하는 것에 중점을 두는 것임

〈표 3-10〉 대전기록원의 운영방식

구분	내용
대내적 중점기능	<ul style="list-style-type: none"> <li>▸ 대전시 공공기록물 보관 및 관리</li> <li>▸ 대전기록원의 기능별 전문 운영인력 확충</li> </ul>
대외적 중점기능	<ul style="list-style-type: none"> <li>▸ 공공기록물을 매개로 시민참여 프로그램 개발</li> <li>▸ 기록물 기증의 장려</li> <li>▸ 적극적이고 찾아가는 서비스 활동</li> <li>▸ 견학프로그램 운영</li> <li>▸ 공공서비스 환류시스템 운영</li> </ul>

출처 : 금창호 외(2019).

## 제4절 검토결과 종합

### 1. 사례분석 결과

- 상기에서 분석한 기 설치사례와 설치계획 사례 등에 따르면, 다음과 같은 시사점을 도출할 수 있음
  - 기본적으로 지방기록물관리기관의 건립방식을 기준으로 보면, 경상남도의 기존시설 리모델링 방식과 서울특별시의 신규건립 방식 그리고 부산광역시 위탁·신탁개발 방식 등으로 다양한 건립방식이 적용되었거나 검토되고 있다는 것이고, 이처럼 다양한 건립방식의 검토는 결과적으로 건립재원의 마련에서 비롯되고 있다는 것임
  - 따라서 지방기록물관리기관의 건립에서 가장 핵심적인 검토기준은 건립재원의 확보수준에 따라서 검토대안이 달라지고 있다는 것임

〈표 3-11〉 지방기록물관리기관 건립방식의 비교

구분		건립방식
기 설치사례	경상남도 기록원	<ul style="list-style-type: none"> <li>■ 부지확보               <ul style="list-style-type: none"> <li>- 공유지 : (구)보건환경연구원</li> </ul> </li> <li>■ 건립방식               <ul style="list-style-type: none"> <li>- 리모델링 및 증축 : (구)보건환경연구원</li> </ul> </li> <li>■ 재원조달               <ul style="list-style-type: none"> <li>- 국비 + 도비</li> </ul> </li> </ul>
	서울기록원	<ul style="list-style-type: none"> <li>■ 부지확보               <ul style="list-style-type: none"> <li>- 공유지 : (구)질병관리본부 부지</li> </ul> </li> <li>■ 건립방식               <ul style="list-style-type: none"> <li>- 신규 건축방식</li> </ul> </li> <li>■ 재원조달               <ul style="list-style-type: none"> <li>- 시 자체재원</li> </ul> </li> </ul>
설치검토 사례	부산기록원	<ul style="list-style-type: none"> <li>■ 부지확보               <ul style="list-style-type: none"> <li>- 공유지 확보계획 검토</li> </ul> </li> <li>■ 건립방식               <ul style="list-style-type: none"> <li>- 위탁 또는 신탁개발 방식 검토</li> </ul> </li> <li>■ 재원조달               <ul style="list-style-type: none"> <li>- 민간재원 조달 검토</li> </ul> </li> </ul>

구분		건립방식
	대전기록원	<ul style="list-style-type: none"> <li>■ 부지확보               <ul style="list-style-type: none"> <li>- 공유지 확보계획 검토</li> </ul> </li> <li>■ 건립방식               <ul style="list-style-type: none"> <li>- 신규건립 및 리모델링 방식 검토</li> </ul> </li> <li>■ 재원조달               <ul style="list-style-type: none"> <li>- 시 자체재원 조달 검토</li> </ul> </li> </ul>

출처 : 금창호 외(2019).

## 2. 지방기록물관리기관 설치지연 원인

- 시도의 지방기록물관리기관은「공공기록물관리에 관한 법률」제11조에 따라서 설치를 의무화하고 있음에도 불구하고, 현실적으로 설치가 지연되고 있음
  - 지방기록물관리기관의 설치가 지연되는 원인은 중앙단위와 연계측면과 지방단위의 한계측면으로 크게 구분되고 있음
- 지방기록물관리기관의 설치가 지연되고 있는 원인들을 보다 구체적으로 살펴보면, 다음과 같음
  - 우선, 중앙단위 연계측면에서는 국가기록원이 지방기록물들도 일정 수준 통합하여 처리함으로써 일종의 대체기능이 수반되고 있다는 것과 동시에 지방기록물관리기관의 설치를 위한 국가의 재정지원이 미흡하다는 것이고, 지방단위 한계측면에서는 지방기록물관리의 정책비중이 지방자치단체의 입장에서는 크지 않아서 단체장의 설치의지가 취약할 수 밖에 없고, 나아가 이러한 정책의지를 보완할 충분한 재정능력 역시 수반되지 못하고 있다는 것임
  - 특히, 지방기록물관리기관의 설치를 위한 지방차원의 재원부족은 가장 근본적인 지연원인으로 간주할 수 있음

〈그림 3-6〉 지방기록물관리기관 설치지원 원인

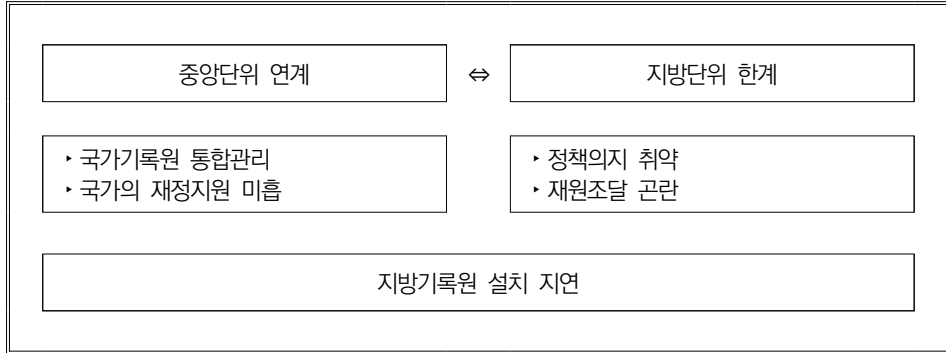

# 제4장

## 지방기록물관리기관 설치·운영 분담모형 설계

---

제1절 접근방법

제2절 국가의 자원분담 대안설계

제3절 기초의 자원분담 대안설계

제4절 자원분담 제도화 방안설계





## 제4장 지방기록물관리기관 설치·운영 분담모형 설계

### 제1절 접근방법

- 지방기록물관리기관의 설치 및 운영을 위한 분담모형은 기본적으로 국가와 기초자치단체의 재원분담을 설계하는 것에 초점이 있음
  - 즉, 광역단위에서 지방기록물관리기관을 설치 및 운영을 하되, 여기에 소요되는 재원의 일부를 국가와 기초자치단체가 분담하는 방안을 모색하는 것임
- 상기와 같은 접근에 따라서 지방기록물관리기관의 설치 및 운영에 관한 분담형은 다음과 같은 논리구조에 입각하여 접근하고자 함
  - 국가와 기초자치단체를 대상으로 지방기록물관리기관의 설치 및 운영에 관한 재원분담 논리를 개발하고, 이에 근거하여 재원분담의 기준을 도출하며, 최종적으로 이와 같은 재원분담을 제도화하기 위한 관련법령의 개정방안을 모색하는 것임
- 다만, 원칙적으로 지방기록물관리기관의 설치 및 운영에 관한 재원분담은 국가 또는 기초자치단체 기록물의 관리부담에 따른 것임
  - 따라서 재원분담의 논거와 기준 등에 관한 대안모색은 가능하나, 실제적으로 국가 또는 기초자치단체의 재원분담의 구체적 내용에 대해서는 광역자치단체와 국가 또는 기초자치단체 간의 다양한 협의를 통해서 도출되는 사안이라 상당한 변동성을 가지게 될 것으로 예상됨

〈그림 4-1〉 국가/기초 자원분담 대안설계 구조

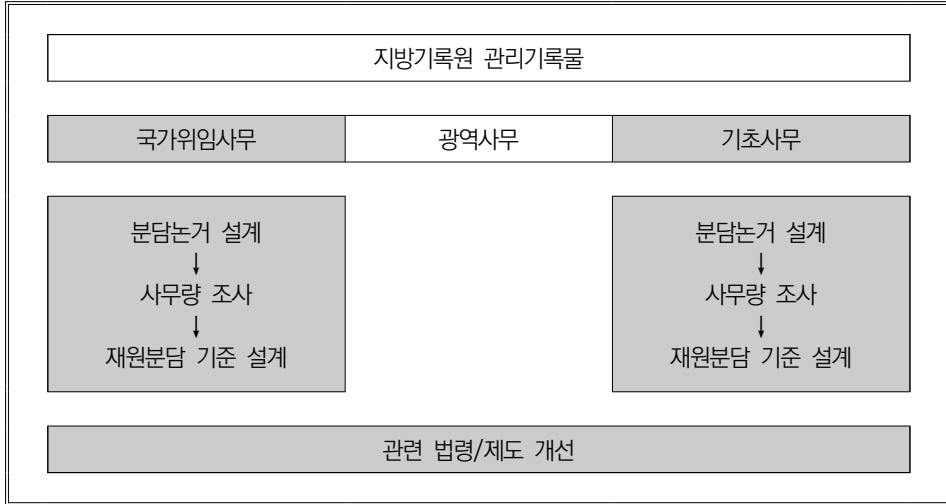

## 제2절 국가의 재원분담 대안설계

### 1. 국가와 지방의 사무배분 규정

- 국가 전체사무를 대상으로 중앙과 지방의 사무배분에 관한 근거는 「지방자치법」 제9조와 제11조, 「지방자치법 시행령」 제8조에서 규정하고 있음
- 동법 제9조는 지방자치단체의 사무범위를 예시적으로 제시하고 있음
  - 지방자치단체는 관할구역의 자치사무와 법령에 따라 지방자치단체에 속하는 사무를 처리하며, 그 내용으로는 “① 지방자치단체의 구역, 조직, 행정관리 등에 관한 사무, ② 주민의 복지증진에 관한 사무, ③ 농림·상공업 등 산업 진흥에 관한 사무, ④ 지역개발과 주민의 생활환경시설의 설치·관리에 관한 사무, ⑤ 교육·체육·문화·예술의 진흥에 관한 사무, ⑥ 지역민방위 및 지방소방에 관한 사무 등”을 지방자치단체의 사무범위로 제시하고 있음

〈표 4-1〉 지방자치단체의 관장사무

✓ 지방자치법 제9조(지방자치단체의 사무범위)

① 지방자치단체는 관할 구역의 자치사무와 법령에 따라 지방자치단체에 속하는 사무를 처리함  
 ② 제1항에 따른 지방자치단체의 사무를 예시하면 다음 각 호와 같지만, 법률에 이와 다른 규정이 있으면 그러하지 아니함 [개정 2007.4.6 제8338호(하천법), 2007.5.17 제8435호(가족관계의 등록 등에 관한 법률), 2009.12.29 제9847호(감염병의 예방 및 관리에 관한 법률), 2011.7.14, 2017.4.18]

1. 지방자치단체의 구역, 조직, 행정관리 등에 관한 사무
  - 가. 관할 구역 안 행정구역의 명칭·위치 및 구역의 조정
  - 나. 조례·규칙의 제정·개정·폐지 및 그 운영·관리
  - 다. 산하(傘下) 행정기관의 조직관리
  - 라. 산하 행정기관 및 단체의 지도·감독
  - 마. 소속 공무원의 인사·후생복지 및 교육
  - 바. 지방세 및 지방세 외 수입의 부과 및 징수
  - 사. 예산의 편성·집행 및 회계감사와 재산관리
  - 아. 행정장비관리, 행정전산화 및 행정관리개선
  - 자. 공유재산관리(公有財産管理)
  - 차. 가족관계등록 및 주민등록 관리
  - 카. 지방자치단체에 필요한 각종 조사 및 통계의 작성

2. 주민의 복지증진에 관한 사무

- 가. 주민복지에 관한 사업
  - 나. 사회복지시설의 설치·운영 및 관리
  - 다. 생활이 곤궁(困窮)한 자의 보호 및 지원
  - 라. 노인·아동·심신장애인·청소년 및 여성의 보호와 복지증진
  - 마. 보건진료기관의 설치·운영
  - 바. 감염병과 그 밖의 질병의 예방과 방역
  - 사. 묘지·화장장(火葬場) 및 봉안당의 운영·관리
  - 아. 공중접객업소의 위생을 개선하기 위한 지도
  - 자. 청소, 오물의 수거 및 처리
  - 차. 지방공기업의 설치 및 운영

3. 농림·상공업 등 산업 진흥에 관한 사무

- 가. 소류지(小溜池)·보(湫) 등 농업용수시설의 설치 및 관리
- 나. 농산물·임산물·축산물·수산물의 생산 및 유통지원
- 다. 농업자재의 관리
- 라. 복합영농의 운영·지도
- 마. 농업 외 소득사업의 육성·지도
- 바. 농가 부업의 장려
- 사. 공유림 관리
- 아. 소규모 축산 개발사업 및 낙농 진흥사업
- 자. 가축전염병 예방
- 차. 지역산업의 육성·지원
- 카. 소비자 보호 및 저축 장려
- 타. 중소기업의 육성
- 파. 지역특화산업의 개발과 육성·지원
- 하. 우수토산품 개발과 관광민예품 개발

4. 지역개발과 주민의 생활환경시설의 설치·관리에 관한 사무

- 가. 지역개발사업
  - 나. 지방 토목·건설사업의 시행
  - 다. 도시계획사업의 시행
  - 라. 지방도(地方道), 시군도의 신설·개수(改修) 및 유지
  - 마. 주거생활환경 개선의 장려 및 지원
  - 바. 농촌주택 개량 및 취락구조 개선
  - 사. 자연보호활동
  - 아. 지방하천 및 소하천의 관리
  - 자. 상수도·하수도의 설치 및 관리
  - 차. 간이급수시설의 설치 및 관리
  - 카. 도립공원·군립공원 및 도시공원, 녹지 등 관광·휴양시설의 설치 및 관리
  - 타. 지방 궤도사업의 경영
  - 파. 주차장·교통표지 등 교통편의시설의 설치 및 관리
  - 하. 재해대책의 수립 및 집행
  - 거. 지역경제의 육성 및 지원

## 5. 교육·체육·문화·예술의 진흥에 관한 사무

- 가. 유아원·유치원·초등학교·중학교·고등학교 및 이에 준하는 각종 학교의 설치·운영·지도
- 나. 도서관·운동장·광장·체육관·박물관·공연장·미술관·음악당 등 공공교육·체육·문화시설의 설치 및 관리
- 다. 지방문화재의 지정·보존 및 관리
- 라. 지방문화·예술의 진흥
- 마. 지방문화·예술단체의 육성

## 6. 지역민방위 및 지방소방에 관한 사무

- 가. 지역 및 직장 민방위조직(의용소방대를 포함한다)의 편성과 운영 및 지도·감독
- 나. 지역의 화재예방·경계·진압·조사 및 구조·구급

○ 한편, 동법 제11조는 지방자치단체가 처리할 수 없는 국가사무에 대해 다음과 같이 규정하고 있음

- 즉, “① 외교, 국방, 사법, 국세 등 국가의 존립에 필요한 사무, ② 물가정책, 금융정책, 수출입정책 등 전국적으로 통일적 처리를 요하는 사무, ③ 농산물·임산물·축산물·수산물 및 양곡의 수급조절과 수출입 등 전국적 규모의 사무, ④ 국가종합경제개발계획, 국가하천, 국유림, 국토종합개발계획, 지정항만, 고속국도·일반국도, 국립공원 등 전국적 규모나 이와 비슷한 규모의 사무, ⑤ 근로기준, 측량단위 등 전국적으로 기준을 통일하고 조정하여야 할 필요가 있는 사무, ⑥ 우편, 철도 등 전국적 규모나 이와 비슷한 규모의 사무, ⑦ 고도의 기술을 요하는 검사·시험·연구, 항공관리, 기상행정, 원자력개발 등 지방자치단체의 기술과 재정능력으로 감당하기 어려운 사무” 등 7개 유형의 국가사무를 제시하고 있음

〈표 4-2〉 국가의 관장사무

✓ 지방자치법 제11조(국가사무의 처리제한)

지방자치단체는 다음 각 호에 해당하는 국가사무를 처리할 수 없으나, 법률에 이와 다른 규정이 있는 경우에는 국가사무를 처리할 수 있음

1. 외교, 국방, 사법(司法), 국세 등 국가의 존립에 필요한 사무
2. 물가정책, 금융정책, 수출입정책 등 전국적으로 통일적 처리를 요하는 사무
3. 농산물·임산물·축산물·수산물 및 양곡의 수급조절과 수출입 등 전국적 규모의 사무
4. 국가종합경제개발계획, 국가하천, 국유림, 국토종합개발계획, 지정항만, 고속국도·일반국도, 국립공원 등 전국적 규모나 이와 비슷한 규모의 사무
5. 근로기준, 측량단위 등 전국적으로 기준을 통일하고 조정하여야 할 필요가 있는 사무
6. 우편, 철도 등 전국적 규모나 이와 비슷한 규모의 사무
7. 고도의 기술을 요하는 검사·시험·연구, 항공관리, 기상행정, 원자력개발 등 지방자치단체의 기술과 재정능력으로 감당하기 어려운 사무

## 2. 국가의 재원분담 논거

- 지방기록물관리기관은「공공기록물관리에 관한 법률」에 따라서 중앙기록물관리기관과 국가기록물관리기관 및 헌법기관기록물관리기관 등과 같이 영구기록물관리기관의 하나임
  - 따라서 지방기록물관리기관은 원칙적으로 특별시와 광역시, 특별자치시, 도 및 특별자치도의 소관 기록물을 영구적으로 보존하거나 관리하기 위하여 설치되는 것임
- 그러나 지방기록물관리기관에서 영구보존 및 관리되는 기록물이 상기의 설치기관이 아닌 다른 행정기관의 소관 기록물인 경우에는 별도의 조치가 수반될 필요가 있는 것임
  - 즉, 지방기록물관리기관에서 관리되는 기록물 가운데 특별시와 광역시, 특별자치도, 도 및 특별자치도의 개별 소관 기록물이 아닌 기록물이 포함된 경우가 그러한 사례에 해당되는 것임

- 일반적으로 지방자치단체가 처리하는 사무에는 원처리권자를 기준으로 2개 유형의 사무가 있음
  - 하나는 원처리권자가 지방자치단체인 자치사무와 다른 하나는 원처리권자가 중앙부처인 국가사무이며, 여기에서 국가사무는 지방자치단체가 위임 또는 위탁의 방식으로 처리하는 사무임
- 상기와 같이 특정의 사무를 다른 행정기관 등에 위임 또는 위탁할 시에는 해당사무의 처리에 소요되는 예산 등을 위임 또는 위탁기관이 부담하는 것이 원칙임
  - 「행정권한의 위임 및 위탁에 관한 규정」제3조제2항에 따르면, “행정기관의 장은 행정권한을 위임 및 위탁할 때에는 위임 및 위탁하기 전에 수임기관의 수임능력 여부를 점검하고, 필요한 인력 및 예산을 이관하여야 한다”고 규정하고 있음
- 행정안전부가 2019년에 조사한 사무총조사 결과에 따르면, 법령상 국가의 총 사무는 61,075개에 이르고 있음
  - 상기의 사무 가운데 지방자치단체에 위임된 국가사무는 1,762개로 지방자치단체 사무 19,083개의 9.2%를 차지하고 있으며, 여기에서 발생된 기록물은 기본적으로 지방기록물관리기관에서 보존 및 관리하고 있으므로 이에 대한 비용은 원칙적으로 국가가 부담하는 것이 타당함



〈그림 4-2〉 국가위임사무의 실태(2019년 기준)

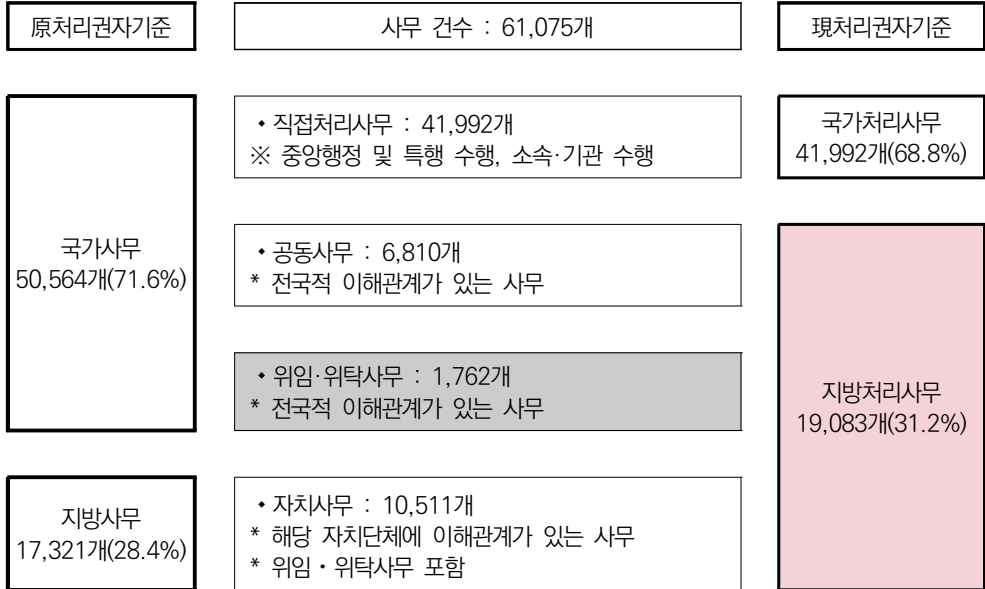

출처 : 행정안전부(2019).

### 3. 국가의 재원분담 방식

#### 1) 재정이전 구조

- 지방자치단체의 자체세입을 제외한 정부간 이전재원의 구조는 중앙정부와 지방자치단체를 대상으로 일반적 이전재원인 지방교부세와 제한적 이전재원인 국고보조금으로 구성되어 있음
- 「국가균형발전 특별법」에 따른 균특회계는 상기의 일반적인 이전재원과 달리 기능이양을 보전하기 위한 것으로 특수목적의 이전재원에 해당됨

〈표 4-3〉 정부간 이전재원의 구조

구분	중앙정부	지방자치단체	지방교육단체
중앙정부 → 지방자치단체	- 지방교부세 - 국고보조금	- 지방교부세 - 국고보조금	
중앙정부 → 지방교육단체	- 교육교부금 - 교육보조금		- 교육교부금 - 교육보조금
지방자치단체 → 지방교육단체		- 전출금(의무) - 보조금(재량)	- 전출금(의무) - 보조금(재량)

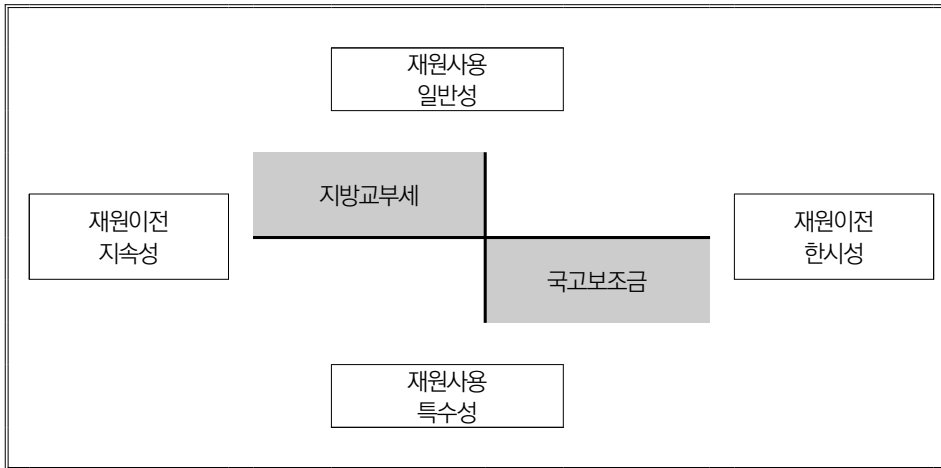

## 2) 비용보전의 특성

- 지방기록물관리기관의 설치 및 운영에 대한 국가의 자원분담의 특성은 보전방식에 따라서 다음과 같이 나타나고 있음
  - 지방기록물관리기관의 비용보전의 대상을 설치·운영과 설치로 구분하고, 비용보전의 시기를 지속성과 한시성으로 구분할 경우 설치·운영의 경우 지속성을 갖게 되고, 설치의 경우 한시성을 갖게 되어 비용보전의 방법이 달리 규정됨

〈그림 4-3〉 지방기록물관리기관 설치·운영의 특성

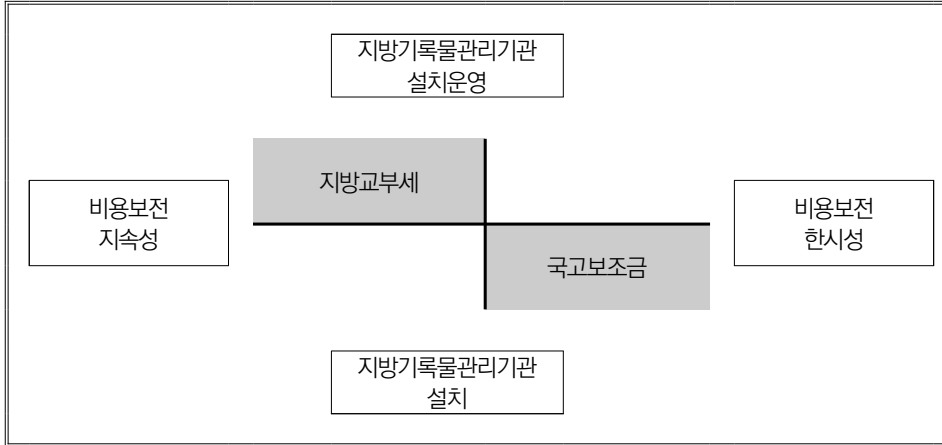

### 3) 재원분담 근거규정

- 국고보조사업의 중앙-지방간 재원분담 기준은 「지방재정법」 제20조, 제21조, 제22조 등에서 규정하고 있음
  - 동법 제20조는 자치사무에 관한 경비를 규정하고 있으며, “지방자치단체의 관할구역 자치사무에 필요한 경비는 그 지방자치단체가 전액 부담”하도록 규정하고 있음

〈표 4-4〉 자치사무 재원조달 규정

✓ 지방재정법 제20조(자치사무에 관한 경비)

지방자치단체의 관할구역 자치사무에 필요한 경비는 그 지방자치단체가 전액을 부담한다.

- 동법 제21조는 부담금과 교부금에 관한 사항을 규정하고 있음
  - 국가와 지방자치단체 간에 이해관계가 있는 경우 원활한 사무처리를 위하여 국가에서 부담해야 하는 경비는 국가가 전부 또는 일부를 부담해야 함
  - 국가사무를 지방자치단체에 위임하는 경우, 국가가 경비를 전액 부담해야 함

〈표 4-5〉 부담금 및 교부금 규정

## ✓ 지방재정법 제21조(부담금과 교부금)

- ① 지방자치단체나 그 기관이 법령에 따라 처리하여야 할 사무로서 국가와 지방자치단체 간에 이해 관계가 있는 경우에는 원활한 사무처리를 위하여 국가에서 부담하지 아니하면 아니 되는 경비는 국가가 그 전부 또는 일부를 부담한다.
- ② 국가가 스스로 하여야 할 사무를 지방자치단체나 그 기관에 위임하여 수행하는 경우 그 경비는 국가가 전부를 그 지방자치단체에 교부하여야 한다.

- 동법 제22조는 경비 부담의 비율 등에 관한 사항을 규정하고 있음
- 국가와 지방자치단체가 부담할 경비 중 지방자치단체가 부담할 경비의 종목 및 부담 비율에 관한 사항은 대통령령으로 정하도록 하고 있음
  - 지방자치단체의 장은 지방비 부담액을 다른 사업보다 우선하여 그 회계연도의 예산에 계상하여야 함

〈표 4-6〉 경비부담 비율 규정

## ✓ 지방재정법 제22조(경비 부담의 비율 등)

- ① 제21조제1항에 따라 국가와 지방자치단체가 부담할 경비 중 지방자치단체가 부담할 경비의 종목 및 부담 비율에 관하여는 대통령령으로 정한다.
- ② 지방자치단체의 장은 제1항에 따른 지방비 부담액을 다른 사업보다 우선하여 그 회계연도의 예산에 계상하여야 한다.

- 또한, 「공공기록물관리에 관한 법률」에서도 국가의 경비부담에 관한 규정을 두고 있음
- 동법의 제11조제6항은 국가가 지방기록물관리기관의 설치·운영에 필요한 경비의 일부를 예산의 범위에서 보조할 수 있다고 규정하고 있음

〈표 4-7〉 지방기록물관리기관 경비부담 규정

✓ 공공기록물관리에 관한 법률 제11조(지방기록물관리기관)

⑥ 국가는 지방기록물관리기관의 설치·운영에 필요한 경비의 일부를 예산의 범위에서 보조할 수 있다.

## 4. 국가의 자원분담 사례분석

### 1) 법령상의 유사 사례

#### (1) 보조금 관리에 관한 법률 시행령

- 「보조금 관리에 관한 법률 시행령(별표)」는 111개의 국고보조사업에 대한 국비 분담 기준을 규정하고 있음
- 기준보조율에 따른 국고보조사업 비율을 살펴보면, 50% 지원을 받는 보조사업이 43개, 전체 사업의 39.1%로 가장 많았으며, 기준보조율 70% 지원이 19개(17.3%), 70%~100% 미만인 14개(12.7%) 순으로 나타남

〈표 4-8〉 보조금관리에 관한 법률 시행령에 규정된 국고보조사업의 국비부담 기준

기준보조율	사업수	비율(%)	대표사업
30 미만	1	0.9	임산물 생산기반 정비
30	5	4.5	전국체전시설 지원
30 초과 ~ 50 미만	7	6.4	문화시설 확충 및 운영
50	43	39.1	지방과학문화시설 확충사업
50 초과 ~ 70 미만	6	4.5	영유아보육료 및 가정양육수당 지원(지방)
70	19	17.3	국가지정문화재 보수·정비
70 초과 ~ 100 미만	14	12.7	기초생활보장수급자
100	8	7.3	지역거점 조성 지원
정액	5	4.5	농어촌폐기물 종합처리시설
기타	3	2.7	가축분뇨공공처리시설 설치(광역시)
총	111	100	

주1: 시행령 내 121개의 사업 중 시행령에서 삭제된 사업을 제외한 111개 사업을 기준으로 함

주2: 지역에 따라 기준보조율이 다를 경우, 지방, 광역시 기준보조율을 기준으로 함

- 「보조금 관리에 관한 법률 시행령」[별표1]에서 제시된 사업 중 지방기록물관리기관과 유사한 기능과 역할을 하는 사업에 대한 국고보조금 기준보조율은 다음과 같음
  - 지방과학문화시설 확충사업과 사회복지보장시설 및 장비 지원에 대한 기준보조율은 50%, 문화시설 확충 및 운영은 40%임

〈표 4-9〉 시행령 상 국고보조금 기준보조율

(단위: %)

사업	기준보조율
지방과학문화시설 확충사업	50
사회복지보장시설 및 장비 지원	50
문화시설 확충 및 운영(단, 농어촌 공공도서관 건립사업)	40(80)

자료: 보조금 관리에 관한 법률 시행령[별표1] 및 행정안전부(2019). 2019회계연도 보조금확정내시현황.

## (2) 지방자치단체 경비부담의 기준 등에 관한 규칙

- 지방재정법 시행규칙에서는 국비보조율이 제시되고 있지 않지만 지방기록물관리기관과 유사한 기능과 역할을 하는 사업에 대한 지방비부담비율을 다음과 같이 제시하고 있음
  - 향토사료관 및 문화사랑방 시설, 공동 도서관 건립운영 지원, 지방문예회관 건립, 농어촌공공도서관 건립 운영 지원은 시·도와 시·군이 각각 50%씩을 부담하도록 하고 있음
  - 공립박물관 건립과 지방 수상과학과 건립은 시·도가 100% 부담하도록 명시하고 있음

〈표 4-10〉 시행규칙 상의 지방비 부담비율

(단위: %)

사업	특별시·광역시		도	
	시	구	도	시·군
향토사료관 및 문화사랑방 시설	50	50	50	50
공동 도서관 건립운영 지원	50	50	50	50
공립박물관 건립	100	0	100	0
지방문예회관 건립	50	50	50	50
농어촌공공도서관 건립 운영 지원	50	50	50	50
지방 수상과학관 건립	100	0	100	0

자료: 지방재정법 시행령 제33조제1항의 규정에 의한 지방자치단체 경비부담의 기준 등에 관한 규칙 [별표]

## 2) 국고보조금 운영상의 유사 사례

- 상기에 제시된 지방기록물관리기관 유사사업의 예산서 상 실제 국비보조율을 확인하기 위해「2019회계연도 보조금확정내시현황」자료를 분석함

### (1) 지방재정법 시행령 사업

- 지방재정법 시행령에 명시된 사업 중 「2019회계연도 보조금확정내시현황」에서 확인된 사업은 문화시설 확충 및 운영 1개임
  - 문화시설 확충 및 운영사업의 실제보조율은 평균 53%인 것으로 나타나, 실제로는 시행령에서 제시된 기준보조율(40%)보다 높은 비율의 보조를 받고 있다고 할 수 있음

〈표 4-11〉 시행령 상 국고보조금의 실제보조율

(단위: %)

사업	실제보조율
문화시설 확충 및 운영	53

자료: 행정안전부(2019). 2019회계연도 보조금확정내시현황.

## (2) 지방재정법 시행규칙 사업

- 시행규칙에 명시된 사업 중 사업 중 「2019회계연도 보조금확정내시현황」에서 확인된 사업은 공동 도서관 건립운영 지원, 공립박물관 건립, 지방문예회관 건립 사업, 총 3개임
  - 3개 사업 모두 국가균형발전특별회계 지역자율계정임
- 분석결과에 따르면, 상기 사업에 대한 실제 국비지원은 45~59%인 것으로 나타남
  - 공동 도서관 건립운영 지원은 47%, 공립박물관 건립은 45%, 지방문예회관 건립은 59%임
- 반면, 지방비 부담은 평균적으로 시·도가 20~28%, 시·군·구가 72~80%로, 시행규칙에 명시된 부담비율과는 큰 차이를 보임
  - 기준보다 실제로는 시·군·구가 더 많은 사업비 부담을 하는 것으로 나타남

〈표 4-12〉 지방비 부담에 대한 실제 국비 및 지방비 부담비율

(단위: %)

회계	사업	국비	지방비	
			시·도	시·군·구
국가균형발전특별회계 지역자율계정	공동 도서관 건립운영 지원	47	20	80
	공립박물관 건립	45	27	73
	지방문예회관 건립	59	28	72

주: 공동 도서관 건립운영 지원 사업은 공공 도서관 건립 지원 사업임  
 자료: 행정안전부(2019). 2019회계연도 보조금확정내시현황.

## (3) 기타

- 지방재정법 시행령과 시행규칙에는 적시되어 있지 않지만, 「2019회계연도 보조금확정내시현황」에서 확인된 지방기록물관리기관 유사 건립 사업에 대한 국비보조율은 다음과 같음



- 한국국학진흥원 수장 및 활용시설 건립이 국비보조율 40%로 가장 낮았으며, 작은도서관 조성이 평균 67%로 가장 높음
- 국비보조율은 내역사업에 따라 최소 30%에서 최대 67%까지 다양하게 분포된 것으로 나타남

〈표 4-13〉 2019회계연도 보조금확정내시현황 상 실제 기준보조율 현황

(단위: %)

회계	세부사업	내역사업	기준보조율
국가균형발전특별회계 지역자율계정	문화시설 확충 및 운영	공공도서관 건립 지원	46
		공립미술관 건립 지원	52
		공립박물관 건립 지원	45
		문예회관 건립 지원	59
		복합문화시설 조성	40
		작은도서관 조성	67
	지방문화산업기반조성 (지역자율)	작은영화관 건립	41
		지역영상미디어센터 건립	50
일반회계	무형문화재보호	전수교육관 건립	53
	세계유산등재 및 보존관리(보조)	한국국학진흥원 수장 및 활용시설 건립	30
환경개선특별회계	생물자원보전 종합대책	생물자원보전시설 설치	56

자료: 행정안전부(2019). 2019회계연도 보조금확정내시현황.

### 3) 지역자율계정

- 지역자율계정 내 포괄보조금사업 지원대상은 8개 부처·18개 사업이며, 크게 시도자율편성사업과 시군구자율편성사업으로 구분됨
- 시·도자율편성사업은 시·도가 지출한도 내에서 13개 포괄보조사업 중 선택하여 재원을 배분하는 방식으로 운영됨

- 시·군·구 자율편성사업은 시·군·구가 지출한도 내에서 해당 지역별 시군구 개발사업을 선택하는 운영방식임
- 18개 포괄보조금사업 지원대상 사업 중 13개 사업은 시·도 자율편성사업, 낙후지역 개발 등과 관련된 5개 사업은 시·군·구 자율편성사업으로 운영됨
- 동 사업에 대한 국비보조율은 사업에 따라 최소 30%에서 100%까지 다양하며, 농림식품지원부의 반려동물산업육성과 지역행복생활권 협력사업, 문화체육관광부의 문화시설 확충 및 운영 사업을 제외하면 모두 지역적 차등을 두지 않는 단일 보조율로 지원하는 것으로 나타남

〈표 4-14〉 지역자율계정 18개 포괄보조금사업

구분	부처	세부사업명	보조율	예산 내역사업
시도 자율 편성 사업	국토부	도시형교통모델	50%	공공형택시지원 등
		주차환경개선지원	50%	공영주차장건설지원
	농식품부	반려동물산업육성	30-40%	동물보호센터 건립지원
		농촌형교통모델	50%	농촌교통지원
	농진청	지역농촌지도사업 활성화 지원	50%	농촌지도기반 조성
	문체부	문화시설 확충 및 운영	40-70%	공공도서관 등
		체육진흥시설 지원	30%	생활체육공원 등
		산업단지·폐산업시설 문화재성	50%	산업단지·폐산업시설 문화재성
	산림청	산림휴양·녹색공간조성	50%	지치제 자연휴양림 조성 등
		임도시설(국유지 제외)	70%	임도시설(간선임도)
	해수부	해양 및 수자원 관리	50% 70%	연안정비 등
행안부	지역사회활성화기반조성	50%	지역사회 활성화 공간조성 및 조사연구	
환경부	상수도시설 확충 및 관리	70%	도서지역 식수원 개발 등	
시군구 자율 편성 사업	국토부	성장촉진지역 개발	100%	지역개발 지원 등
		도시활력증진지역 개발	50%	우리동네살리기
	농식품부	일반농산어촌 개발	70%	농촌중심지 활성화 등
		지역행복생활권 협력사업	70-80%	취약지역개선 등
	행안부	특수상황지역 개발	80%	기초생활기반 확충 등

자료: 행정안전부(2020). 2020년도 지방자치단체 통합재정 개요(상) - 예산 및 기금운용 개요 -

#### 4) 생활SOC 복합화 사업

- 복합화 대상은 복합화 9종 시설 간 복합화, 복합화 9종 시설과 생활SOC 3개년 계획에 따른 타 국고보조사업 또는 지자체 자체사업 간의 복합화임
  - 노인·청소년 시설, 작은 영화관 등 지방비 자체 추진사업, 타 국비 보조사업과도 복합화 가능하지만(타 국비보조사업은 해당사업 보조율 적용), 다만 상업시설·균특 지방이양 사업은 지자체사업으로 구분되어 국비 지원은 불가함

〈표 4-15〉 생활SOC 복합화 9종 시설

부처	시설(사업)명	회계	사업추진 방식
문체부	공공도서관	균특(지역자율)	시도 자율편성
	작은도서관	균특(지역자율)	시도 자율편성
	국민체육센터	체육진흥기금	공모 선정
	생활문화센터	균특(지역자율)	시도 자율편성
복지부	어린이집(국공립)	일반회계	공모 선정
	주민건강센터	농특회계	공모 선정
		건강기금	공모 선정
	다함께돌봄센터	일반회계	공모 선정
여가부	공동육아나눔터	양평기금	공모 선정
국토부	주거지주차장	균특(지역자율)	시도 자율편성

- 복합화 9종 시설 중 2개 이상의 시설을 포함하여 복합화(리모델링 포함)하는 경우에만 3년간 한시적으로 국고보조율 현행대비 10% 인상의 인센티브가 부여됨

〈표 4-16〉 복합화 인센티브 대상시설 사업 국고보조율 조정

부처명	회계/기금	세부사업	내역사업	보조율(정액 또는 정률)		
				현행	조정	
문체부	균특회계 (지역자율)	문화시설 확충 및 운영	공공도서관 건립지원	①일반 40% ②농어촌 80% (최대 16억원 한도)	①일반 50% ②농어촌 90% (최대 18억원 한도)	
			작은도서관 조성지원	①일반 70% (최대 98백만원 한도)	①일반 80% (최대 112백만원 한도)	
			생활문화센터 조성지원	40%	50%	
	체육기금	국민체육 센터건립 지원	생활권형	30억원	40억원	
			장애인형	①체육관·종목특화형 30억원 (수중운동실 포 함시 10억 추가) ②수영장형 40억원	①체육관·종목특화형 40억원(수중운동실 포 함시 10억 추가) ②수영장형 50억원	
			개방형 다목적체육관 건립지원	①산단복합형 : 50% (최대 50억원 한도)	①산단복합형 : 50% (최대 50억원 한도)	
			근린생활형 소규모 체육관 건립지원	10억원	12억원	
	복지부	일반회계	어린이집확충	국공립 어린이집 확충	50% (최대 461백만원 한도)	60% (최대 553백만원 한도)
		일반회계	다함께 돌봄사업	돌봄센터구축	[리모델링비] ①서울 30%(15백만원) ②지방 50%(25백만원) [기자재비] 100%(20백 만원)	[리모델링비] ①서울 40%(20백만원) ②지방 60%(30백만원) [기자재비] 100%(20백 만원)
		건강기금	건강생활 지원센터확충	건강생활지원센터 확충	66.7% (최대 10억원 한도)	75% (최대 11.5억원 한도)
농특회계		농어촌보건소 등 이전신축				
여가부	양평기금	건강가정 및 다문화 가족 지원	공동육아나눔터 운영	건축비 없음(단, 복합화로는 인정)		
국토부	균특회계 (지역자율)	주차환경개선	주거주차장	50%	60%	

### 5) 기존 지방기록물관리기관 설치사례

- 서울기록원과 경상남도기록원 설치사례를 살펴보면, 서울은 전액 시비로 진행하였으며, 경상남도는 전체 사업비 122억 원 중 국비 5억 원을 지원받은 것으로 나타남
  - 지방기록물관리기관에 대한 국고보조금 지원은 없거나 미미한 수준임

〈표 4-17〉 지방기록물관리기관에 대한 기존 국비 지원 현황

(단위: 억원,%)

사업	건립방식	총 사업비	국비	지방비	보조율
서울기록원	신축	499	0	499	0
경상남도기록원	리모델링 및 증축	127	5	122	3.9

## 5. 국가의 재원분담 방안

- 「보조금 관리에 관한 법률 시행령[별표1]」규정된 사업 중 지방기록물관리기관과 유사한 사업에 대한 국고보조금 기준보조율은 약 40~50%로 나타남
  - 지방과학문화시설 확충사업의 기준보조율은 50%이며, 문화시설(도서관, 박물관, 과학관 등) 확충 및 운영은 40%임
  - 또한, 「2019회계연도 보조금확정내시현황」에서 제시된 유사사업들의 실제 국비 보조율도 40~60% 사이에서 지원을 받는 것으로 확인됨
- 앞선 유사 사례를 비추어볼 때, 지방기록물관리기관에 대한 국비 보조율은 40~50%가 적절한 것으로 보임

〈표 4-18〉 국가-광역 자원분담 대안

구분	내용
정부-광역 자원분담	<ul style="list-style-type: none"> <li>■ 분담근거               <ul style="list-style-type: none"> <li>- 「보조금관리에 관한 법률 시행령」의[별표1]</li> </ul> </li> <li>■ 유사사례               <ul style="list-style-type: none"> <li>- 지방과학문화시설 확충사업 기준보조율 : 50%</li> <li>- 문화시설(도서관, 박물관, 과학관 등)의 확충 및 운영 기준보조율 : 40%</li> </ul> </li> <li>■ 분담비율               <ul style="list-style-type: none"> <li>- 국비보조율 40~50% 적용</li> </ul> </li> </ul>

## 제3절 기초의 자원분담 대안설계

### 1. 광역과 기초의 사무배분 규정

- 광역-기초간 사무배분에 관한 근거는 「지방자치법」 제10조, 「지방자치법 시행령」 제8조 및 [별표1]에 규정되어 있음
- 동법 제10조는 지방자치단체 종류별로 사무를 배분하는 기준을 제시하고 있음
  - 시·도에서 처리하는 사무는 ① 행정처리 결과가 2개 이상의 시·군 및 자치구에 미치는 광역적 사무, ② 시·도 단위로 동일한 기준에 따라 처리되어야 할 성질의 사무, ③ 지역적 특성을 살리면서 시·도 단위로 통일성을 유지할 필요가 있는 사무, ④ 국가와 시·군 및 자치구 사이의 연락·조정 등의 사무, ⑤ 시·군 및 자치구가 독자적으로 처리하기에 부적당한 사무, ⑥ 2개 이상의 시·군 및 자치구가 공동으로 설치하는 것이 적당하다고 인정되는 규모의 시설을 설치하고 관리하는 사무 등의 6개 유형임
  - 이러한 6개 사무를 제외한 모든 사무는 시·군 및 자치구가 처리하는 것으로 규정하고 있으며, 50만 이상의 시는 도가 처리하는 사무의 일부를 직접 처리할 수 있음
  - 시·도와 시·군 및 자치구의 사무는 서로 경합하지 않도록 해야 하며, 사무가 서로 경합하는 경우 시·군 및 자치구에서 먼저 처리하도록 규정하고 있음

〈표 4-19〉 광역과 기초의 사무배분 기준

✓ 지방자치법 제10조(지방자치단체의 종류별 사무배분기준)

① 제9조에 따른 지방자치단체의 사무를 지방자치단체의 종류별로 배분하는 기준은 다음 각 호와 같다. 다만, 제9조제2항제1호의 사무는 각 지방자치단체에 공통된 사무로 한다.

1. 시·도

- 가. 행정처리 결과가 2개 이상의 시·군 및 자치구에 미치는 광역적 사무
- 나. 시·도 단위로 동일한 기준에 따라 처리되어야 할 성질의 사무
- 다. 지역적 특성을 살리면서 시·도 단위로 통일성을 유지할 필요가 있는 사무
- 라. 국가와 시·군 및 자치구 사이의 연락·조정 등의 사무

- 마. 시·군 및 자치구가 독자적으로 처리하기에 부적당한 사무
- 바. 2개 이상의 시·군 및 자치구가 공동으로 설치하는 것이 적당하다고 인정되는 규모의 시설을 설치하고 관리하는 사무

## 2. 시·군 및 자치구

제1호에서 시·도가 처리하는 것으로 되어 있는 사무를 제외한 사무. 다만, 인구 50만 이상의 시에 대하여는 도가 처리하는 사무의 일부를 직접 처리하게 할 수 있다.

- ② 제1항의 배분기준에 따른 지방자치단체의 종류별 사무는 대통령령으로 정한다.
- ③ 시·도와 시·군 및 자치구는 사무를 처리할 때 서로 경합하지 아니하도록 하여야 하며, 사무가 서로 경합하면 시·군 및 자치구에서 먼저 처리한다.

- 동법 시행령 제8조와 [별표 1]은 지방자치단체의 종류별 사무에 대한 구체적인 예시를 규정하고 있음
  - 지방자치단체의 구역·조직 및 행정관리 등에 관한 사무는 동법 제10조제1항 단서에 따라 시·도와 시·군 및 자치구에서 공동으로 수행함
  - 동법 제9조에서 규정하고 있는 6개 유형 57개 사무를 시·도 사무와 시·군·자치구 사무로 구분하고 있음

〈표 4-20〉 지방자치단체의 종류별 사무

✓ 지방자치법 시행령 제8조(지방자치단체의 종류별 사무)

법 제10조제2항에 따른 지방자치단체의 종류별 사무의 예시는 별표 1과 같다. 다만, 다른 법령에 이와 다른 규정이 있는 경우에는 그러하지 아니하다.

※ 부록 1 참조

- 그러나 동법 시행령 「별표 1」에서 제시하고 있는 사무배분 기준은 시·도 사무와 시·군·자치구 사무를 명확하게 구분하지 못하고 있는 실정임
  - 예를 들어 주민의 복지 증진에 관한 사무의 경우에는 30개의 세부 사무가 시·도와 시·군·자치구 사무로 중복되어 있음



〈표 4-21〉 지방자치단체 사무배분 기준의 중복(예시)

구분	시·도 사무	시·군·자치구 사무
2. 주민의 복지 증진에 관한 사무		
나. 사회복지시설의 설치·운영 및 관리	2) 사회복지시설의 설치·운영 3) 사회복지법인외의 지도·감독 및 지원 4) 사회복지시설 수혜자에게 비용 수납 및 승인	1) 사회복지시설의 설치·운영 2) 사회복지시설 수혜자에게 비용 수납 3) 사회복지법인에 대한 보조 및 지도
다. 생활이 어려운 자의 보호 및 지원	2) 생활보호비용의 일정액 지원 4) 생활보호기금의 적립 및 운용관리 7) 의료보호기금의 설치·운용	4) 생활보호비용의 일정액 지원 6) 생활보호기금의 적립 및 운용관리 9) 의료보호기금의 설치·운용
라. 노인·아동·장애·청소년 및 여성의 보호와 복지 증진	1) 노인복지사업계획 수립·조정 2) 경로사업의 실시·지원 3) 노인복지시설의 설치·운영 및 지원 5) 아동상담소의 설치·운영 6) 아동전용시설의 운영 7) 아동보호조치 8) 아동복지시설의 운영·지원 9) 아동복지단체의 지도·육성 11) 장애인의 검진·재활상담 및 시설에의 입소 12) 장애인의 고용 촉진 13) 장애인 편의시설의 설치 지도·권고 14) 장애인복지시설 운영·지원 16) 청소년시설의 설치·운영 19) 청소년의 달 행사 추진 22) 불우청소년 보호 지원 25) 여성단체 육성·지원 26) 여성복지시설의 운영·지원 27) 성매매피해자 등의 선도 및 직업교육·지원	1) 노인복지사업계획 수립·시행 3) 경로행사 등 경로사업의 실시·지원 4) 노인복지시설의 설치·운영 및 지원 6) 아동상담소의 설치·운영 7) 아동전용시설의 운영 8) 아동보호조치 9) 아동복지시설의 운영·지원 10) 아동복지단체의 지도·육성 14) 장애인의 검진, 재활상담 및 시설에의 입소 15) 장애인의 고용 촉진 16) 장애인 편의시설의 설치 지도 17) 장애인복지시설 운영·지원 20) 불우청소년보호 21) 청소년시설의 설치·운영 24) 청소년의 달 행사 추진 31) 여성단체 육성·지원 32) 여성복지시설의 운영·지원 33) 성매매피해자 등의 선도 및 직업교육·지원
마. 국민건강증진 사업	2) 건강생활실천협의회 구성·운영 3) 보건교육 지도·감독	3) 건강생활실천협의회 구성·운영 4) 보건교육의 실시 및 지도·감독
카. 지방공기업의 설치 및 운영	1) 지방공기업사업 운영계획 수립·시행 2) 지방공기업자산의 취득 관리·처분 3) 지방공기업 특별회계의 설치 4) 지방공기업 관련 지방채의 발행	1) 지방공기업사업 운영계획 수립·시행 2) 지방공기업자산의 취득 관리·처분 3) 지방공기업 특별회계의 설치 4) 지방공기업 관련 지방채의 발행

- 「공공기록물관리에 관한 법률」제11조와 동 법률 제13조와 「공공기록물관리에 관한 법률 시행령」제10조에서 시·도, 시·군·구는 기록관을 설치 및 운영해야 한다고 명시하고 있음
  - 단, 시·군·구가 기록물관리기관을 설치·운영하지 않을 때는 소관 기록물은 시·도기록물관리기관에 이관하여야 한다고 적시하고 있음

#### 〈표 4-22〉 지방기록물관리기관 관련규정

##### ✓ 공공기록물관리에 관한 법률 제11조(지방기록물관리기관)

- ① 특별시장·광역시장·특별자치시장·도지사 또는 특별자치도지사는 소관 기록물의 영구보존 및 관리를 위하여 특별시·광역시·특별자치시·도 또는 특별자치도(이하 "시·도"라 한다)의 조례로 정하는 바에 따라 영구기록물관리기관(이하 "시·도기록물관리기관"이라 한다)을 설치·운영하여야 한다.
- ② 특별시·광역시·특별자치시·도·특별자치도 교육감(이하 "시·도교육감"이라 한다)은 소관 기록물의 영구보존 및 관리를 위하여 시·도의 조례로 정하는 바에 따라 영구기록물관리기관(이하 "시·도교육청기록물관리기관"이라 한다)을 설치·운영할 수 있다. 이 경우 시·도교육감이 시·도교육청기록물관리기관을 설치·운영하지 아니할 때에는 대통령령으로 정하는 바에 따라 소관 기록물을 시·도기록물관리기관에 이관하여야 한다.
- ③ 시장·군수·구청장(자치구의 구청장을 말한다. 이하 같다)은 소관 기록물의 영구보존 및 관리를 위하여 시·군·자치구의 조례로 정하는 바에 따라 영구기록물관리기관(이하 "시·군·구기록물관리기관"이라 한다)을 설치·운영할 수 있다. 이 경우 시장·군수·구청장이 시·군·구기록물관리기관을 설치·운영하지 아니할 때에는 대통령령으로 정하는 바에 따라 소관 기록물을 시·도기록물관리기관에 이관하여야 한다.

##### ✓ 공공기록물관리에 관한 법률 제13조(기록관)

- ① 공공기관의 기록물을 효율적으로 관리하기 위하여 대통령령으로 정하는 공공기관은 기록관을 설치·운영하여야 한다. 다만, 제14조에 따른 특수기록관을 설치·운영하는 공공기관의 경우에는 그 공공기관 내에 기록관을 설치할 수 없다.

##### ✓ 공공기록물관리에 관한 법률 시행령 제10조(기록관의 설치)

- ①법 제13조 제1항 본문에서 "대통령령으로 정하는 공공기관"이란 다음 각 호의 어느 하나에 해당하는 공공기관으로서 그 기관 및 소속 기관의 연간 기록물 생산량이 1천권 이상이거나 보존대상 기록물이 5천권 이상인 공공기관을 말한다. 다만, 제6호에 해당하는 공공기관(「제주특별자치도 설치 및 국제자유도시 조성을 위한 특별법」 제10조제2항에 따른 행정시는 제외한다)이 법 제11조 제3항에 따라 영구기록물관리기관을 설치·운영하는 경우(공동 설치한 경우는 제외한다)에는 기록관을 따로 두지 않고 그 영구기록물관리기관이 기록관의 업무를 수행한다.

5. 시·도

6. 시·군·구(지방자치단체인 구를 말한다) 및 「제주특별자치도 설치 및 국제자유도시 조성을 위한 특별법」 제10조 제2항에 따라 제주자치도에 두는 행정시

## 2. 기초의 자원분담 논거

- 지방기록물관리기관의 설치 및 운영에 대한 기초의 자원분담도 전술한 국가의 자원분담과 동일한 논거로 접근할 수 있음
  - 즉, 원칙적으로 지방기록물관리기관은 특별시와 광역시, 특별자치시, 도 및 특별자치도의 소관 기록물을 영구적으로 보존하거나 관리하기 위하여 설치되는 것이나, 여기에서 기초단위에서 발생하는 기록물이 관리되는 경우에 해당 기록물을 위탁한 기관이 상응하는 비용을 부담할 필요가 있다는 것임
- 광역자치단체에서 관리하는 기록물은 기록물의 유형과 기록물의 보관기간을 기준으로 다음과 같이 분류되고 있음
  - 기록물의 유형에 따라서는 전자기록물과 비전자기록물로 구분이 되고, 보관기간에 따라서는 영구기록물과 준영구기록물 및 30년 이상 기록물 등으로 구분되고 있음
- 이러한 기록물은 생산주체에 따라서 다시 국가기록물과 광역기록물 및 기초기록물 등으로 구분이 됨
  - 강원도를 사례로 기록물관리 실태를 보면, 비전자기록물 1,990건과 전자기록물 1,193,830건 등으로 총 1,195,820건을 관리하고 있음
- 상기와 같은 강원도의 기록물에는 전술한 국가의 위임사무에 따른 국가기록물과 더불어 기초자치단체의 기록물도 포함되어 있음
  - 「공공기록물 관리에 관한 법률」제11조제3항에 따르면, “시장·군수·구청장은 소관 기록물의 영구보존 및 관리를 위하여 시·군·자치구의 조례로 영구기록물관리기관을 설치할 수 있으나, 그러하지 않을 경우 대통령령에 따라 소관 기록물을 시도 기록물관리기관에 이관하는 것”으로 규정하고 있으며, 현실적으로 다수의 기초자치단체의 소관 기록물이 시도로 이관되고 있음

〈표 4-23〉 광역자치단체 기록물관리 실태

기관	기록물유형		계	영구	준영구	30년	비고	
강원도	비전자	①소계(권)		1,990	358	956	676	
		문서 ° 대장(권)		1,983	357	953	673	
		카드(권)		-	-	-	-	
		도면(권)		7	1	3	3	
	전자	문서	②문서(권)		4,735	923	2,355	1,457
			③문서(건)		733,295	118,368	315,036	299,891
			크기(MB)		440,796	74,464	197,218	169,114
		메모 보고	단위과제카드수		1,016	142	480	394
			④메모보고(건)		5,647	683	2,747	2,217
			크기(MB)		8,341	765	4,797	2,779
경기도	비전자	①소계(권)		462,666	102,607	334,679	25,380	
		문서 ° 대장(권)		436,014	93,196	319,223	23,595	
		카드(권)		2,071	1,626	438	7	
		도면(권)		24,581	7,785	15,018	1,778	
	전자	문서	②문서(권)		59,753	19,734	31,614	8,405
			③문서(건)		10,507,629	2,128,910	7,125,268	1,253,451
			크기(MB)		5,325,896	1,563,387	2,861,410	901,099
		메모 보고	단위과제카드수		5,682	1,632	2,852	1,198
			④메모보고(건)		51,489	9,721	29,353	12,415
			크기(MB)		29,837	8,056	10,826	10,955
	경상 북도	비전자	①소계(권)		26,790	10,536	12,513	3,741
			문서 ° 대장(권)		26,600	10,499	12,372	3,729
			카드(권)		15	3	12	-
			도면(권)		175	34	129	12
전자		문서	②문서(권)		34,940	13,845	17,566	3,529
			③문서(건)		2,411,368	991,709	1,054,357	365,302
			크기(MB)		803,815	365,898	305,637	132,280
		메모 보고	단위과제카드수		1,995	1,063	676	256
			④메모보고(건)		12,870	6,296	4,698	1,876
			크기(MB)		10,635	4,944	4,159	1,532
광주 광역시	비전자	①소계(권)		54,721	18,946	29,482	6,293	
		문서 ° 대장(권)		54,719	18,944	29,482	6,293	
		카드(권)		-	-	-	-	
		도면(권)		2	2	-	-	
	전자	문서	②문서(권)		12,353	4,998	5,636	1,719
			③문서(건)		770,933	242,329	388,132	140,472
			크기(MB)		479,811	198,726	174,188	106,897
		메모 보고	단위과제카드수		3,057	1,342	1,024	691
			④메모보고(건)		55,024	32,590	12,050	10,384
			크기(MB)		51,205	19,948	18,971	12,286

기관	기록물유형		계	영구	준영구	30년	비고	
대구광역시	비전자	①소계(권)		49,131	33,254	14,798	1,079	
		문서 °대장(권)		47,434	31,872	14,490	1,072	
		카드(권)		975	863	111	1	
		도면(권)		722	519	197	6	
	전자	문서	②문서(권)		15,334	7,204	6,618	1,512
			③문서(건)		1,416,782	578,702	736,412	101,668
			크기(MB)		453,739	221,052	203,497	29,190
		메모 보고	단위과제카드수		822	311	460	51
			④메모보고(건)		7,161	2,398	4,543	220
			크기(MB)		4,858	1,590	3,041	227
대전광역시	비전자	①소계(권)		69,920	5,851	58,301	5,768	
		문서 °대장(권)		35,443	4,422	25,271	5,750	
		카드(권)		22,604	1,058	21,546	-	
		도면(권)		11,873	371	11,484	18	
	전자	문서	②문서(권)		21,922	5,196	14,323	2,403
			③문서(건)		896,244	223,657	550,256	122,331
			크기(MB)		222,155	65,725	106,579	49,851
		메모 보고	단위과제카드수		1,872	603	930	339
			④메모보고(건)		14,216	4,625	7,294	2,297
			크기(MB)		6,824	3,688	1,983	1,153
부산광역시	비전자	①소계(권)		18,024	2,293	15,052	679	
		문서 °대장(권)		18,022	2,293	15,050	679	
		카드(권)		2	-	2	-	
		도면(권)		-	-	-	-	
	전자	문서	②문서(권)		12,242	1,390	10,370	482
			③문서(건)		350,747	77,898	229,653	43,196
			크기(MB)		121,318	40,005	63,482	17,831
		메모 보고	단위과제카드수		213	65	101	47
			④메모보고(건)		583	164	280	139
			크기(MB)		235	94	117	24
세종특별자치시	비전자	①소계(권)		125,696	62,435	57,450	5,811	
		문서 °대장(권)		123,379	60,506	57,445	5,428	
		카드(권)		1,803	1,803	-	-	
		도면(권)		514	126	5	383	
	전자	문서	②문서(권)		5,721	1,562	3,250	909
			③문서(건)		957,733	158,413	607,939	191,381
			크기(MB)		404,372	84,597	240,271	79,504
		메모 보고	단위과제카드수		1,045	351	399	295
			④메모보고(건)		13,384	3,959	5,614	3,811
			크기(MB)		21,505	6,426	11,661	3,418

기관	기록물유형		계	영구	준영구	30년	비고		
울산광역시	비전자	①소계(권)		64,987	11,527	39,360	14,100	-	
		문서 °대장(권)		64,244	11,281	38,900	14,063	-	
		카드(권)		133	24	105	4	-	
		도면(권)		610	222	355	33	-	
	전자	문서	②문서(권)		93,669	7,361	59,335	26,973	-
			③문서(건)		1,161,177	292,107	650,718	218,352	-
			크기(MB)		7,383,655	2,229,903	3,237,314	1,916,438	-
		메모 보고	단위과제카드수		1,707	379	832	496	-
			④메모보고(건)		7,313	2,132	3,536	1,645	-
			크기(MB)		83,394	12,149	40,372	30,873	-
인천광역시	비전자	①소계(권)		121,274	48,876	58,129	14,269	-	
		문서 °대장(권)		61,879	21,762	36,989	3,128	-	
		카드(권)		2,758	2,731	27	-	-	
		도면(권)		56,637	24,383	21,113	11,141	-	
	전자	문서	②문서(권)		12,887	6,714	4,988	1,185	-
			③문서(건)		2,109,297	789,101	975,564	344,632	-
			크기(MB)		1,465	586	698	181	-
		메모 보고	단위과제카드수		3,985	821	690	2,474	-
			④메모보고(건)		20,628	10,043	7,201	3,384	-
			크기(MB)		33	16	8	9	-
전라남도	비전자	①소계(권)		148,323	36,297	86,272	25,754	-	
		문서 °대장(권)		147,305	35,582	86,034	25,689	-	
		카드(권)		-	-	-	-	-	
		도면(권)		1,018	715	238	65	-	
	전자	문서	②문서(권)		17,277	13,577	2,383	1,317	-
			③문서(건)		910,708	269,794	386,389	254,525	-
			크기(MB)		359,605	148,111	114,534	96,960	-
		메모 보고	단위과제카드수		3,152	1,186	1,133	833	-
			④메모보고(건)		60,294	26,433	14,714	19,147	-
			크기(MB)		24,270	10,764	5,727	7,779	-
전라북도	비전자	①소계(권)		88,162	26,707	53,163	8,292	-	
		문서 °대장(권)		82,376	26,130	47,959	8,287	-	
		카드(권)		88	6	79	3	-	
		도면(권)		5,698	571	5,125	2	-	
	전자	문서	②문서(권)		7,921	2,810	3,653	1,458	-
			③문서(건)		1,484,262	385,766	797,661	300,835	-
			크기(MB)		620,859	229,202	273,168	118,489	-
		메모 보고	단위과제카드수		2,157	856	791	510	-
			④메모보고(건)		24,308	11,805	6,203	6,300	-
			크기(MB)		23,677	10,371	6,030	7,276	-

기관	기록물유형		계	영구	준영구	30년	비고		
제주특별자치도	비전자	①소계(권)		30,618	13,447	13,857	3,314		
		문서 °대장(권)		30,422	13,407	13,812	3,203		
		카드(권)		5	1	4	-		
		도면(권)		191	39	41	111		
	전자	문서	②문서(권)		10,597	5,272	3,677	1,648	
			③문서(건)		1,807,187	746,352	782,665	278,170	
			크기(MB)		841,190	333,504	338,690	168,996	
		메모 보고	단위과제카드수		4,848	2,535	1,627	686	
			④메모보고(건)		60,074	32,988	18,108	8,978	
			크기(MB)		57,115	39,447	11,830	5,838	
충청남도	비전자	①소계(권)		15,516	2,218	11,185	2,113	비전자의 경우보유량 입력값이 없어최근 3개년 생산현황만 반영함	
		문서 °대장(권)		15,512	2,214	11,185	2,113		
		카드(권)		1	1	-	-		
		도면(권)		3	3	-	-		
	전자	문서	②문서(권)		10,050	3,545	5,290		1,215
			③문서(건)		826,397	185,515	513,513		127,369
			크기(MB)		225,979	82,946	107,220		35,813
		메모 보고	단위과제카드수		8,455	6,841	1,240		374
			④메모보고(건)		16,282	6,231	4,666		5,385
			크기(MB)		9,699	4,880	2,440		2,379
충청북도	비전자	①소계(권)		82,127	9,693	64,755	7,679		
		문서 °대장(권)		62,417	5,066	50,468	6,883		
		카드(권)		4,220	4,203	16	1		
		도면(권)		15,490	424	14,271	795		
	전자	문서	②문서(권)		21,022	9,267	9,088	2,667	
			③문서(건)		1,474,650	331,172	828,056	315,422	
			크기(MB)		578,456	166,699	264,305	147,452	
		메모 보고	단위과제카드수		1,113	318	521	274	
			④메모보고(건)		10,927	4,946	3,885	2,096	
			크기(MB)		7,932	4,963	1,937	1,032	

### 3. 기초의 재원분담 방식

#### 1) 재정이전 구조

- 광역과 기초 사이에 기초에서 광역으로 재정을 보전하는 현실적 실태는 다음과 같음
  - 광역-기초 간의 재원이전은 기초(자치구)에서 광역으로 위탁한 사무는 비용을 보전하지 않고, 광역에서 기초로 위탁한 시도세 징수는 조정교부금으로 비용을 보전하고 있으며, 공동사무는 사무 유형에 따라 부담 비율을 결정하고 있음

〈표 4-24〉 광역-기초 재원이전 유형

구분	내용
자치구 본청위탁사무	비용 비보전
시도세 징수	조정교부금 보전
공동사무	사무 유형에 따라 부담비율 결정

1. 지방자치단체의 인사 및 교육 등에 관한 사무
  - 지방공무원임용시험 및 각종 자격시험의 실시
  - 지방공무원의 교육·훈련 실시(직장교육은 제외한다)
2. 지방재정에 관한 사무
  - 토지등급 설정 및 수정의 승인
  - 재산세 과세시가표준액의 결정승인
3. 매장 및 묘지 등에 관한 사무
  - 공설묘지·공설화장장 또는 공설봉안당의 설치·운영
4. 청소·오물에 관한 사무
  - 일반폐기물(분뇨, 쓰레기 등) 처리시설의 설치·운영
  - 일반폐기물의 처리 수수료 요율 결정
5. 지방토목·주택건설 등에 관한 사무
  - 국민주택 건설사업의 시행
  - 국민주택사업 특별회계의 설치·운영
  - 아파트 지구개발에 관한 기본계획 수립
  - 민영주택 투기과열지구 지정
6. 도시계획에 관한 사무
  - 도시기본계획의 수립
  - 도시기본계획의 입안



- 도시계획시설의 입안
- 도시계획용도지구의 입안
- 도시계획에 관한 기초조사
- 도시계획사업의 시행
- 도시계획사업 수익자부담금 부과 징수
- 도시재개발사업의 기본계획 수립 및 시행(주택개발재개발사업은 제외)
- 7. 도로의 개설과 유지·관리에 관한 사무
  - 중로(12미터 이상) 이상의 도로로서 노포고가 노선의 중요도를 고려하여 특별시·광역시 조례로 정한 도로의 유지·관리
- 8. 상수도사업에 관한 사무
  - 상수도의 신설·개축 및 수선과 이의 유지·관리
  - 상수도 공채 발행
  - 상수도사업 특별회계 설치·운영
  - 수도사업소 설치·운영
- 9. 공공하수도에 관한 사무
  - 공공하수도정비 기본계획의 수립·시행
  - 공공하수도의 설치·개축 및 수선
  - 하수종말 처리장의 설치와 유지·관리
- 10. 공원 등 관광·휴양시설의 설치·관리에 관한 사무
  - 도시공원 및 유원지 조성계획의 입안
  - 도시공원·유원지의 설치 및 관리
  - 도시공원·유원지의 입장료·사용료·점용료의 징수
  - 공원·유원지·야외공연장 등 시민휴양시설의 설치·유지에 관한 사무
  - 공설운동장·체육관·박물관·도서관·미술관·시민회관 등의 설치·운영에 관한 사무(특별시·광역시 조례로 결정)
- 11. 지방궐도사업에 관한 사무
  - 지방궐도사업 운영계획의 수립
  - 지방궐도사업의 설치·운영
  - 지방궐도사업 특별회계의 설치
- 12. 대중교통행정에 관한 사무
  - 도시철도의 설치·운영과 시민이용에 관한 행정
  - 시내버스·시외직행버스의 운행 등 대중교통행정에 관한 사무
  - 대중교통수단의 조정·통제에 관한 사무
- 13. 지역경제 육성에 관한 사무
  - 지방공업단지의 조성·관리
  - 공설시장·도축장·농수산물 공판장 등에 관한 사무
  - 유통단지의 지정신청·조성 및 운영 관리
  - 농수산물 도매시장 개설·운영
- 14. 통신신호기, 안전표시 등의 설치·관리 등에 관한 사무

## 2) 재원분담 근거규정

- 국고보조사업의 광역-기초간 재원분담 기준은 「지방재정법」 제28조, 「지방재정법 시행령」 제33조 및 제38조, 「지방재정법 시행령 제33조제1항의 규정에 의한 지방자치단체 경비부담의 기준 등에 관한 규칙(이하 지방자치단체 경비부담의 기준 등에 관한 규칙」 등에서 규정하고 있음
- 동법 제28조는 시·도의 사무위임에 수반하는 경비의 부담에 관한 사항을 규정하고 있음

**〈표 4-25〉 시도 위임사무 경비부담 규정**

✓ 지방재정법 제28조(시·도의 사무위임에 수반하는 경비 부담)

시·도나 시·도지사가 시·군 및 자치구 또는 시장·군수·자치구의 구청장에게 그 사무를 집행하게 할 때에는 시·도는 그 사무 집행에 드는 경비를 부담하여야 한다.

- 동법 시행령 제33조는 시·도와 시·군·자치구간 경비 부담에 관한 내용을 규정하고 있음
- 시·도와 시·군·자치구가 부담해야 할 경비의 종목과 부담비율은 사업의 성격, 사업의 효과가 미치는 범위 및 지방자치단체간 이해관계를 참작하여 행정안전부령으로 정하도록 규정하고 있음
- 그리고 시·도지사는 시·군·자치구의 재정형편상 필요하다고 인정하는 때에는 기준부담률 외에 따로 추가부담을 할 수 있음

〈표 4-26〉 부담경비의 종목 규정

✓ 지방재정법 시행령 제33조(지방자치단체가 부담할 경비의 종목 등)

- ① 법 제22조제1항의 규정에 의하여 특별시·광역시 및 도(이하 "시·도"라 한다)와 시·군·자치구가 각각 부담하여야 할 경비(국가의 재정융자금으로 조달되는 금액 및 수익자가 부담하여야 할 금액을 제외한다)의 종목과 부담비율은 사업의 성격, 사업의 효과가 미치는 범위 및 당해 사업에 대한 지방자치단체간 이해관계를 참작하여 행정안전부령으로 정한다. 다만, 다른 법령에서 달리 정하여진 경우에는 그러하지 아니하다.
- ② 시·도지사는 제1항의 규정에 의하여 행정안전부령이 정한 부담비율(이하 "기준부담률"이라 한다)에 불구하고 시·군·자치구의 재정형편상 필요하다고 인정하는 때에는 기준부담률 외에 따로 추가부담을 할 수 있다.

- 동법 시행령 제38조는 기준부담률에 대한 지방자치단체 장의 의견제시에 관한 사항을 규정하고 있음
  - 지방자치단체에 적용되는 기준부담률에 대해 이의가 있는 때에는 필요한 자료를 갖추어 지방자치단체의 장이 행정안전부장관에게 의견을 제시할 수 있음
  - 행정안전부장관은 제시된 의견에 대해 종합적으로 검토하여 이유가 있다고 인정되는 때에는 기준부담률을 조정하여야 함

〈표 4-27〉 기준부담률 관련규정

✓ 지방재정법 시행령 제38조(기준부담률에 대한 의견제시)

- ① 지방자치단체의 장은 제33조의 규정에 의하여 당해 지방자치단체에 적용되는 기준부담률에 대하여 이의가 있는 때에는 필요한 자료를 갖추어 행정안전부장관에게 의견을 제시할 수 있다. 이 경우 시·군·자치구에 있어서는 시·도지사의 의견을 첨부하여야 한다.
- ② 행정안전부장관은 제1항의 규정에 의하여 제시된 의견에 대하여 당해 지방자치단체 및 다른 지방자치단체의 재정사정 등을 종합적으로 검토하여 이유가 있다고 인정되는 때에는 기준부담률을 조정하여야 한다.

- 「지방자치단체의 경비부담의 기준 등에 관한 규칙」 제2조는 부담경비의 종목과 비율을 규정하고 있음
  - 시·도와 시·군·구가 각각 부담해야 할 경비의 종목과 비율(이하 기준부담률)은 [별표]에서 정하고 있음

- [별표]에서 정하지 않은 사업에 대한 기준부담률은 당해 사업에 이해관계가 있는 지방자치단체가 서로 협의하여 정하도록 하고 있음
- 시·도지사는 사업별로 시·도가 부담하는 경비의 범위 안에서 관할 시·군·자치구의 재정자주도 등을 감안하여 시·군·자치구에 대해 차등 지원할 수 있음

〈표 4-28〉 부담경비의 종목과 비율 규정

✓ 지방자치단체 경비부담의 기준 등에 관한 규칙 제2조(부담경비의 종목과 비율)

- ① 「지방재정법 시행령」(이하 "영"이라 한다) 제33조제1항의 규정에 의하여 시·도와 시·군·자치구가 각각 부담하여야 할 경비의 종목과 비율(이하 "기준부담률"이라 한다)은 별표와 같이 하되, 별표에 정하지 아니한 사업에 대한 기준부담률은 당해 사업에 이해관계가 있는 지방자치단체가 서로 협의하여 정한다.
- ② 시·도지사는 사업별로 시·도가 부담하는 경비의 범위안에서 관할 시·군·자치구의 재정자주도등을 감안하여 시·군·자치구에 대하여 이를 차등지원할 수 있다.

○ 동 규칙 제3조는 기준부담률의 조정에 관한 사항을 규정하고 있음

- 지방자치단체의 장이 기준부담률에 대한 의견을 제시하고자 할 때에는 ① 최근 3년간 당해 지방자치단체의 재정운영상황, ② 최근 3년간 당해 사업에 대한 시·도와 시·군·자치구간 경비부담 실적, ③ 기준부담률 조정신청 내역 및 사유, ④ 기타 기준부담률 조정에 필요한 자료를 첨부해야 함

〈표 4-29〉 기준부담률의 조정 규정

✓ 지방자치단체 경비부담의 기준 등에 관한 규칙 제3조(기준부담률의 조정)

- ① 지방자치단체의 장이 영 제38조제1항의 규정에 의하여 기준부담률에 대한 의견을 제시하고자 할 때에는 다음 각 호의 자료를 첨부하여야 한다.
  1. 최근 3년간 당해 지방자치단체의 재정운영상황
  2. 최근 3년간 당해 사업에 대한 시·도와 시·군·자치구간 경비부담 실적
  3. 기준부담률 조정신청내역 및 사유
  4. 기타 기준부담률 조정에 필요한 자료
- ② 행정안전부장관이 제1항의 규정에 의하여 지방자치단체의 장의 의견을 받은 때에는 다른 지방자치단체의 장의 의견을 들 수 있다.

## 4. 기초의 자원분담 사례분석

### 1) 법령상의 유사 사례

#### (1) 보조금 관리에 관한 법률 시행령

- 「보조금 관리에 관한 법률 시행령(별표)」는 111개의 국고보조사업에 대한 국비 분담 기준을 규정하고 있음
  - 기준보조율에 따른 국고보조사업 비율을 살펴보면, 50% 지원을 받는 보조사업이 43개, 전체 사업의 39.1%로 가장 많았으며, 기준보조율 70% 지원이 19개(17.3%), 70%~100% 미만인 14개(12.7%) 순으로 나타남

〈표 4-30〉 보조금관리에 관한 법률 시행령에 규정된 국고보조사업의 국비부담 기준

기준보조율	사업수	비율(%)	대표사업
30 미만	1	0.9	임산물 생산기반 정비
30	5	4.5	전국체전시설 지원
30 초과 ~ 50 미만	7	6.4	문화시설 확충 및 운영
50	43	39.1	지방과학문화시설 확충사업
50 초과 ~ 70 미만	6	4.5	영유아보육료 및 가정양육수당 지원(지방)
70	19	17.3	국가지정문화재 보수·정비
70 초과 ~ 100 미만	14	12.7	기초생활보장수급자
100	8	7.3	지역거점 조성 지원
정액	5	4.5	농어촌폐기물 종합처리시설
기타	3	2.7	가축분뇨공공처리시설 설치(광역시)
총	111	100	

주1: 시행령 내 121개의 사업 중 시행령에서 삭제된 사업을 제외한 111개 사업을 기준으로 함

주2: 지역에 따라 기준보조율이 다를 경우, 지방, 광역시 기준보조율을 기준으로 함

- 「보조금 관리에 관한 법률 시행령」[별표1]에서 제시된 사업 중 지방기록물 관리기관과 유사한 기능과 역할을 하는 사업에 대한 국고보조금 기준보조율은 다음과 같음

- 지방과학문화시설 확충사업과 사회복지보장시설 및 장비 지원에 대한 기준보조율은 50%, 문화시설 확충 및 운영은 40%임

〈표 4-31〉 시행령 상 국고보조금 기준보조율

(단위: %)

사업	기준보조율
지방과학문화시설 확충사업	50
사회복지보장시설 및 장비 지원	50
문화시설 확충 및 운영(단, 농어촌 공공도서관 건립사업)	40(80)

자료: 보조금 관리에 관한 법률 시행령[별표1] 및 행정안전부(2019). 2019회계연도 보조금확정내시현황.

## (2) 지방자치단체 경비부담의 기준 등에 관한 규칙

- 지방재정법 시행규칙에서는 국비보조율이 제시되고 있지 않지만 지방기록물관리기관과 유사한 기능과 역할을 하는 사업에 대한 지방비부담비율을 다음과 같이 제시하고 있음
  - 향토사료관 및 문화사랑방 시설, 공동 도서관 건립운영 지원, 지방문예회관 건립, 농어촌공공도서관 건립 운영 지원은 시·도와 시·군이 각각 50%씩을 부담하도록 하고 있음
  - 공립박물관 건립과 지방 수상과학과 건립은 시·도가 100% 부담하도록 명시하고 있음

〈표 4-32〉 시행규칙 상의 지방비 부담비율

(단위: %)

사업	특별시·광역시		도	
	시	구	도	시·군
향토사료관 및 문화사랑방 시설	50	50	50	50
공동 도서관 건립운영 지원	50	50	50	50
공립박물관 건립	100	0	100	0
지방문예회관 건립	50	50	50	50
농어촌공공도서관 건립 운영 지원	50	50	50	50
지방 수상과학관 건립	100	0	100	0

자료: 지방재정법 시행령 제33조제1항의 규정에 의한 지방자치단체 경비부담의 기준 등에 관한 규칙 [별표]

## 2) 국고보조금 운영상의 유사 사례

- 상기에 제시된 지방기록물관리기관 유사사업의 예산서 상 실제 국비보조율을 확인하기 위해 「2019회계연도 보조금확정내시현황」자료를 분석함

### (1) 지방재정법 시행령 사업

- 지방재정법 시행령에 명시된 사업 중 「2019회계연도 보조금확정내시현황」에서 확인된 사업은 문화시설 확충 및 운영 1개임
  - 문화시설 확충 및 운영사업의 실제보조율은 평균 53%인 것으로 나타나, 실제로는 시행령에서 제시된 기준보조율(40%)보다 높은 비율의 보조를 받고 있다고 할 수 있음

〈표 4-33〉 시행령 상 국고보조금의 실제보조율

(단위: %)

사업	실제보조율
문화시설 확충 및 운영	53

자료: 행정안전부(2019). 2019회계연도 보조금확정내시현황.

### (2) 지방재정법 시행규칙 사업

- 시행규칙에 명시된 사업 중 사업 중 「2019회계연도 보조금확정내시현황」에서 확인된 사업은 공동 도서관 건립운영 지원, 공립박물관 건립, 지방문예회관 건립 사업, 총 3개임
  - 3개 사업 모두 국가균형발전특별회계 지역자율계정임
- 분석 결과 상기 사업에 대한 실제 국비 지원은 45~59%인 것으로 나타남
  - 공동 도서관 건립운영 지원은 47%, 공립박물관 건립은 45%, 지방문예회관 건립은 59%임

- 반면, 지방비 부담은 평균적으로 시·도가 20~28%, 시·군·구가 72~80%로, 시행규칙에 명시된 부담비율과는 큰 차이를 보임
- 기준보다 실제로는 시·군·구가 더 많은 사업비 부담을 하는 것으로 나타남

〈표 4-34〉 지방비 부담에 대한 실제 국비 및 지방비 부담비율

(단위: %)

회계	사업	국비	지방비	
			시·도	시·군·구
국가균형발전특별회계 지역자율계정	공동 도서관 건립운영 지원	47	20	80
	공립박물관 건립	45	27	73
	지방문예회관 건립	59	28	72

주: 공동 도서관 건립운영 지원 사업은 공공 도서관 건립 지원 사업임  
 자료: 행정안전부(2019). 2019회계연도 보조금확정내시현황.

### (3) 기타

- 지방재정법 시행령과 시행규칙에는 적시되어 있지 않지만, 「2019회계연도 보조금확정내시현황」에서 확인된 지방기록물관리기관 유사 건립 사업에 대한 국비보조율은 다음과 같음
- 한국국학진흥원 수장 및 활용시설 건립이 국비보조율 40%로 가장 낮았으며, 작은도서관 조성이 평균 67%로 가장 높음
- 국비보조율은 내역사업에 따라 최소 30%에서 최대 67%까지 다양하게 분포된 것으로 나타남



〈표 4-35〉 2019회계연도 보조금확정내시현황 상 실제 기준보조율 현황

(단위: %)

회계	세부사업	내역사업	기준보조율
국가균형발전특별회계 지역자율계정	문화시설 확충 및 운영	공공도서관 건립 지원	46
		공립미술관 건립 지원	52
		공립박물관 건립 지원	45
		문예회관 건립 지원	59
		복합문화시설 조성	40
		작은도서관 조성	67
	지방문화산업기반조성 (지역자율)	작은영화관 건립	41
		지역영상미디어센터 건립	50
일반회계	무형문화재보호	전수교육관 건립	53
	세계유산등재 및 보존관리(보조)	한국국학진흥원 수장 및 활용시설 건립	30
환경개선특별회계	생물자원보전 종합대책	생물자원보전시설 설치	56

자료: 행정안전부(2019). 2019회계연도 보조금확정내시현황.

### 3) 지역자율계정

- 지역자율계정 내 포괄보조금사업 지원대상은 8개 부처·18개 사업이며, 크게 시도자율편성사업과 시군구자율편성사업으로 구분됨
  - 시·도자율편성사업은 시·도가 지출한도 내에서 13개 포괄보조사업 중 선택하여 재원을 배분하는 방식으로 운영됨
  - 시·군·구 자율편성사업은 시·군·구가 지출한도 내에서 해당 지역별 시군구 개발사업을 선택하는 운영방식임
- 18개 포괄보조금사업 지원대상 사업 중 13개 사업은 시·도 자율편성사업, 낙후지역 개발 등과 관련된 5개 사업은 시·군·구 자율편성사업으로 운영됨
  - 동 사업에 대한 국비보조율은 사업에 따라 최소 30%에서 100%까지 다양하며, 농림식품지원부의 반려동물산업육성과 지역행복생활권 협력사업, 문화체육관광부의 문화시설 확충 및 운영 사업을 제외하면 모두 지역적 차등을 두지 않는 단일 보조율로 지원하는 것으로 나타남

〈표 4-36〉 지역자율계정 18개 포괄보조금사업

구분	부처	세부사업명	보조율	예산 내역사업
시도 자율 편성 사업	국토부	도시형교통모델	50%	공공형택시지원 등
		주차환경개선지원	50%	공영주차장건설지원
	농식품부	반려동물산업육성	30-40%	동물보호센터 건립지원
		농촌형교통모델	50%	농촌교통지원
	농진청	지역농촌지도사업 활성화 지원	50%	농촌지도기반 조성
	문체부	문화시설 확충 및 운영	40-70%	공공도서관 등
		체육진흥시설 지원	30%	생활체육공원 등
		산업단지·폐산업시설 문화재성	50%	산업단지·폐산업시설 문화재생
	산림청	산림휴양·녹색공간조성	50%	지차제 자연휴양림 조성 등
		임도시설(국유지 제외)	70%	임도시설(간선임도)
	해수부	해양 및 수자원 관리	50%, 70%	연안정비 등
	행안부	지역사회활성화기반조성	50%	지역사회 활성화 공간조성 및 조사연구
환경부	상수도시설 확충 및 관리	70%	도서지역 식수원 개발 등	
시군구 자율 편성 사업	국토부	성장촉진지역 개발	100%	지역개발 지원 등
		도시활력증진지역 개발	50%	우리동네살리기
	농식품부	일반농산어촌 개발	70%	농촌중심지 활성화 등
		지역행복생활권 협력사업	70-80%	취약지역개선 등
	행안부	특수상황지역 개발	80%	기초생활기반 확충 등

자료: 행정안전부(2020). 2020년도 지방자치단체 통합재정 개요(상) - 예산 및 자금운용 개요 -

#### 4) 생활SOC 복합화 사업

- 복합화 대상은 복합화 9종 시설 간 복합화, 복합화 9종 시설과 생활SOC 3개년 계획에 따른 타 국고보조사업 또는 지자체 자체사업 간의 복합화임
- 노인·청소년 시설, 작은 영화관 등 지방비 자체 추진사업, 타 국비 보조사업과도 복합화 가능하지만(타 국비보조사업은 해당사업 보조율 적용), 다만 상업시설·균특 지방이양 사업은 지자체사업으로 구분되어 국비 지원은 불가함

〈표 4-37〉 생활SOC 복합화 9종 시설

부처	시설(사업)명	회계	사업추진 방식
문체부	공공도서관	균특(지역자율)	시도 자율편성
	작은도서관	균특(지역자율)	시도 자율편성
	국민체육센터	체육진흥기금	공모 선정
	생활문화센터	균특(지역자율)	시도 자율편성
복지부	어린이집(국공립)	일반회계	공모 선정
	주민건강센터	농특회계	공모 선정
		건강기금	공모 선정
	다함께돌봄센터	일반회계	공모 선정
여가부	공동육아나눔터	양평기금	공모 선정
국토부	주거지주차장	균특(지역자율)	시도 자율편성

- 복합화 9종 시설 중 2개 이상의 시설을 포함하여 복합화(리모델링 포함)하는 경우에만 3년간 한시적으로 국고보조율 현행대비 10% 인상의 인센티브가 부여됨

〈표 4-38〉 복합화 인센티브 대상시설 사업 국고보조율 조정

부처명	회계/기금	세부사업	내역사업	보조율(정액 또는 정률)	
				현행	조정
문체부	균특회계 (지역자율)	문화시설 확충 및 운영	공공도서관 건립지원	①일반 40% ②농어촌 80% (최대 16억원 한도)	①일반 50% ②농어촌 90% (최대 18억원 한도)
			작은도서관 조성지원	①일반 70% (최대 98백만원 한도)	①일반 80% (최대 112백만원 한도)
			생활문화센터 조성지원	40%	50%
	체육기금	국민체육 센터건립 지원	생활권형	30억원	40억원
장애인형			①체육관·종목특화형 30억원 (수중운동실 포 합시 10억 추가) ②수영장형 40억원	①체육관·종목특화형 40억원(수중운동실 포 합시 10억 추가) ②수영장형 50억원	

부처명	회계/기금	세부사업	내역사업	보조율(정액 또는 정률)	
				현행	조정
			개방형 다목적체육관 건립지원	①산단복합형 : 50% (최대 50억원 한도)	①산단복합형 : 50% (최대 50억원 한도)
			근린생활형 소규모 체육관 건립지원	10억원	12억원
복지부	일반회계	어린이집확충	국공립 어린이집 확충	50% (최대 461백만원 한도)	60% (최대 553백만원 한도)
	일반회계	다함께 돌봄사업	돌봄센터구축	[리모델링비] ①서울 30%(15백만원) ②지방 50%(25백만원) [기자재비] 100%(20백 만원)	[리모델링비] ①서울 40%(20백만원) ②지방 60%(30백만원) [기자재비] 100%(20백 만원)
	건강기금	건강생활 지원센터확충	건강생활지원센터 확충	66.7% (최대 10억원 한도)	75% (최대 11.5억원 한도)
	농특회계	농어촌보건소 등 이전신축			
여가부	양평기금	건강가정 및 다문화 가족 지원	공동육아나눔터 운영	건축비 없음(단, 복합화로는 인정)	
국토부	균특회계 (지역자율)	주차환경개선	주거지주차장	50%	60%

### 5) 기존 지방기록물관리기관 설치사례

- 서울기록원과 경상남도기록원 설치사례를 살펴보면, 서울은 전액 시비로 진행하였으며, 경상남도는 전체 사업비 122억 원 중 국비 5억 원을 지원받은 것으로 나타남
  - 지방기록물관리기관에 대한 국고보조금 지원은 없거나 미미한 수준임

〈표 4-39〉 지방기록물관리기관에 대한 기존 국비 지원 현황

(단위: 억원,%)

사업	건립방식	총 사업비	국비	지방비	보조율
서울기록원	신축	499	0	499	0
경상남도기록원	리모델링 및 증축	127	5	122	3.9

## 5. 기초의 재원부담

- 「공공기록물관리에 관한 법률」은 지방기록물관리기관에 대한 설치·운영의 수행주체로 특별·광역시도 및 시군구를 명시하고 있으며, 시군구가 시군구 기록물관리기관을 설치·운영하지 않으면 시·도기록물관리기관에 이관해야 한다고 규정하고 있음
  - 기존에 설치된 서울기록원, 경상남도기록원과 설치 예정인 대구기록원과 경기도기록원의 자료수집 범위는 해당 시도 산하의 시군구 자료를 포함하고 있어, 실질적으로 시도기록물관리기관이 시군구기록물관리기관의 업무도 하는 것으로 판단할 수 있음
- 「지방자치법 시행령 별표 1」에 규정된 지방자치단체의 종류별 사무(시행령 제8조 관련)에 따르면, 지방기록물관리기관과 유사한 기능을 가진 공공 교육·체육·문화시설의 설치 및 관리와 지방문화재의 지정·보존 및 관리에 대한 사무는 광역-기초 공동사무의 성격을 가짐

〈표 4-40〉 지방자치단체의 종류별 사무

구분		시·도 사무	시·군·자치구 사무
교육·체육·문화·예술의 진흥에 관한 사무	도서관·운동장·광장·체육관·박물관·공연장·미술관·음악당 등 공공 교육·체육·문화시설의 설치 및 관리	1) 공공도서관·문고의 설립·운영	1) 공공도서관·문고의 설립·운영
		3) 공립박물관·미술관의 설치·운영	3) 공립박물관 및 미술관의 설치·운영
		6) 그 밖에 공공교육·체육·문화 시설의 운영·관리 및 지원	7) 그 밖에 공공교육·체육·문화 시설의 운영·관리 및 지원
	지방문화재의 지정·보존 및 관리	1) 시·도지정문화재 및 문화재 자료의 지정·보존 및 관리	1) 시·도지정문화재 및 문화재 자료의 보존·관리

자료: 지방자치법 시행령 별표1

- 지방재정법 시행령 제33조제1항의 규정에 의한 지방자치단체 경비부담의 기준 등에 관한 규칙 [별표]는 지방기록물관리기관의 기능 중 관할 공공기관 관련 향토자료 등의 수집과 비슷한 기능을 하는 「향토사료관 및 문화사랑방 시설」에 대한 광역-기초간의 자원부담 비율을 규정함
  - 특별·광역시와 시도 모두 광역과 기초가 50%씩 부담함
- 결론적으로, 특별·광역시가 시·도기록물관리기관을 설치·운영하며 시·군·구기록물관리기관의 업무도 수행한다면, 지방기록물관리기관에 대한 재원은 광역과 기초가 공동으로 부담하는 것이 바람직해 보임

〈표 4-41〉 광역-기초 자원분담 대안

구분	내용
광역-기초 자원분담	<ul style="list-style-type: none"> <li>■ 분담근거               <ul style="list-style-type: none"> <li>- 「지방자치단체 경부부담의 기준 등에 관한 규칙」의[별표]</li> </ul> </li> <li>■ 유사사례               <ul style="list-style-type: none"> <li>- 향토사료관 및 문화사랑방 시설의 자원분담 비율 : 50%</li> </ul> </li> <li>■ 분담비율               <ul style="list-style-type: none"> <li>- 광역-기초 50% : 50% 적용</li> </ul> </li> </ul>

## 제4절    **재원분담 제도화 방안설계**

### 1. 필요성

- 지방기록물관리기관의 설치 및 운영에 관한 국가와 기초자치단체의 재원 분담은 상기에서 제시한 바와 같이 소관사무의 위임 또는 위탁에 따른 것임
  - 즉, 국가의 위임사무에서 생산되는 기록물과 기초자치단체의 자체적인 지방기록물관리기관의 미설치에서 발생하는 소관 기록물의 시도 위탁 등에 따라 상응하는 관리비용의 부담이 필요하다는 것임
- 다만, 전술한 바와 같은 지방기록물관리기관의 설치 및 운영에 관한 국가와 기초자치단체의 재원분담의 논거에도 불구하고, 실질적인 재원분담이 현실화되기 위해서는 제도적 장치가 수반될 필요가 있음
  - 즉, 지방기록물관리기관의 설치 및 운영에 대한 국가와 기초자치단체의 재원분담을 의무화하고, 나아가 정착기반을 구축한다는 측면에서 재원분담에 관한 법적 근거가 확립될 필요가 있는 것임

〈그림 4-4〉 재원분담 제도화 필요성

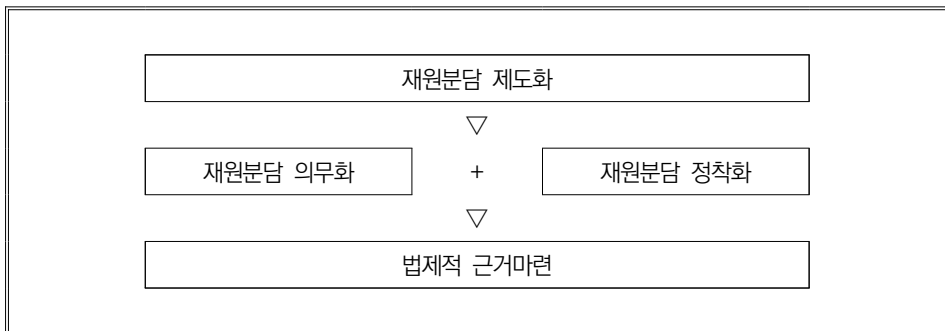

## 2. 제도화 방안

- 「공공기록물관리에 관한 법률」제11조제6항에 따르면, 지방기록물관리기관의 설치 및 운영에 대한 국가의 재원분담을 규정하고 있음
  - 즉, 동법에 따르면, “국가는 지방기록물관리기관의 설치·운영에 필요한 경비의 일부를 예산의 범위에서 보조할 수 있다”고 규정하고 있음
- 그러나 상기의 규정에 따른 국가의 재원분담은 다음과 같은 한계를 나타내고 있음
  - 우선, 지방기록물관리기관의 설치 및 운영에 관한 재원분담의 주체를 국가로 한정하여 기초자치단체가 배제되어 있고, 다음으로 재원분담을 할 수 있다고 하여 부담의 재량성을 허용함으로써 실질적인 재원분담을 담보할 수 없다는 것임
- 따라서 지방기록물관리기관의 설치 및 운영에 관한 국가와 기초자치단체의 재원분담을 실질화하기 위해서는 다음과 같은 제도화 방안이 고려될 필요가 있음
  - 즉, 현행의 「공공기록물 관리에 관한 법률」제11조제6항을 개정하여 분담주체에 기초자치단체를 포함하고, 분담을 의무화하는 내용을 명시적으로 규정하는 것임

〈표 4-42〉 재원분담의 명시적 규정

현행 법령	개정 법령
제11조(지방기록물관리기관)  ⑥ 국가는 지방기록물관리기관의 설치·운영에 필요한 경비의 일부를 예산의 범위에서 보조할 수 있다.	제11조(지방기록물관리기관)  ⑥ 국가 및 시·군·구는 당해 기록물의 일부를 시·도의 지방기록물관리기관에서 관리하게 되는 경우 시·도 지방기록물관리기관의 설치·운영에 필요한 경비의 일부를 보조하여야 한다.



## 참고문헌

KRILA

- 곽건홍(2013). 지방기록관 설립의 쟁점: 서울시 사례를 중심으로. 한국기록관리학회  
춘계학술발표회 논문집.
- 금창호 외(2019). 지방특성을 반영한 지방기록원 설립·운영모델 연구. 한국지방행정  
연구원.
- 김미성(2015). 서울기록원의 정체성과 당면과제. 향토서울89.
- 송정숙(2017). 국가기록원과 권역별 기록관의 역할 재정립. 한국기록관리학회지. 제  
17권제4호.
- 우지원·설문원(2015). 통합형 지방교육기록물관리기관 설립방안. 한국도서관·정보  
학회지.
- 전진환(2014). 지방기록물관리기관 설립에 관한 쟁점과 제언. 한국기록관리학회 학  
술발표논문집.
- 지수걸(2009). 지방기록물관리기관 설립의 방향과 방법. 기록학연구 21.

## 부록

## 광역자치단체 기록물 관리실태

KRILA

## 1 광역단체 일반기록물

기관	기록물유형		계	영	준영구	30년	비고	
강원도	비전자	①소계(권)	1,990	358	956	676	-	
		문서 °대장(권)	1,983	357	953	673	-	
		카드(권)	-	-	-	-	-	
		도면(권)	7	1	3	3	-	
	전자	문서	②문서(권)	4,735	923	2,355	1,457	-
			③문서(건)	733,295	118,368	315,036	299,891	-
			크기(MB)	440,796	74,464	197,218	169,114	-
		메모 보고	단위과제카드수	1,016	142	480	394	-
			④메모보고(건)	5,647	683	2,747	2,217	-
			크기(MB)	8,341	765	4,797	2,779	-
경기도	비전자	①소계(권)	462,666	102,607	334,679	25,380	-	
		문서 °대장(권)	436,014	93,196	319,223	23,595	-	
		카드(권)	2,071	1,626	438	7	-	
		도면(권)	24,581	7,785	15,018	1,778	-	
	전자	문서	②문서(권)	59,753	19,734	31,614	8,405	-
			③문서(건)	10,507,629	2,128,910	7,125,268	1,253,451	-
			크기(MB)	5,325,896	1,563,387	2,861,410	901,099	-
		메모 보고	단위과제카드수	5,682	1,632	2,852	1,198	-
			④메모보고(건)	51,489	9,721	29,353	12,415	-
			크기(MB)	29,837	8,056	10,826	10,955	-
경상북도	비전자	①소계(권)	26,790	10,536	12,513	3,741	-	
		문서 °대장(권)	26,600	10,499	12,372	3,729	-	
		카드(권)	15	3	12	-	-	
		도면(권)	175	34	129	12	-	
	전자	문서	②문서(권)	34,940	13,845	17,566	3,529	-
			③문서(건)	2,411,368	991,709	1,054,357	365,302	-
			크기(MB)	803,815	365,898	305,637	132,280	-

기관	기록물유형		계	영	준영구	30년	비고	
광주광역시	메모 보고	단위과제카드수	1,995	1,063	676	256	.	
		④메모보고(건)	12,870	6,296	4,698	1,876	.	
		크기(MB)	10,635	4,944	4,159	1,532	.	
	비전자	①소계(권)		54,721	18,946	29,482	6,293	.
		문서 ° 대장(권)		54,719	18,944	29,482	6,293	.
		카드(권)		-	-	-	-	.
		도면(권)		2	2	-	-	.
	전자	문서	②문서(권)	12,353	4,998	5,636	1,719	.
			③문서(건)	770,933	242,329	388,132	140,472	.
			크기(MB)	479,811	198,726	174,188	106,897	.
메모 보고		단위과제카드수	3,057	1,342	1,024	691	.	
		④메모보고(건)	55,024	32,590	12,050	10,384	.	
		크기(MB)	51,205	19,948	18,971	12,286	.	
대구광역시	비전자	①소계(권)		49,131	33,254	14,798	1,079	.
		문서 ° 대장(권)		47,434	31,872	14,490	1,072	.
		카드(권)		975	863	111	1	.
		도면(권)		722	519	197	6	.
	전자	문서	②문서(권)	15,334	7,204	6,618	1,512	.
			③문서(건)	1,416,782	578,702	736,412	101,668	.
			크기(MB)	453,739	221,052	203,497	29,190	.
		메모 보고	단위과제카드수	822	311	460	51	.
			④메모보고(건)	7,161	2,398	4,543	220	.
			크기(MB)	4,858	1,590	3,041	227	.
대전광역시	비전자	①소계(권)		69,920	5,851	58,301	5,768	.
		문서 ° 대장(권)		35,443	4,422	25,271	5,750	.
		카드(권)		22,604	1,058	21,546	-	.
		도면(권)		11,873	371	11,484	18	.
	전자	문서	②문서(권)	21,922	5,196	14,323	2,403	.
			③문서(건)	896,244	223,657	550,256	122,331	.
			크기(MB)	222,155	65,725	106,579	49,851	.
		메모 보고	단위과제카드수	1,872	603	930	339	.
			④메모보고(건)	14,216	4,625	7,294	2,297	.
			크기(MB)	6,824	3,688	1,983	1,153	.

기관	기록물유형		계	영	준영구	30년	비고	
부산광역시	비전자	①소계(권)		18,024	2,293	15,052	679	
		문서 ° 대장(권)		18,022	2,293	15,050	679	
		카드(권)		2	-	2	-	
		도면(권)		-	-	-	-	
	전자	문서	②문서(권)		12,242	1,390	10,370	482
			③문서(건)		350,747	77,898	229,653	43,196
			크기(MB)		121,318	40,005	63,482	17,831
		메모 보고	단위과제카드수		213	65	101	47
			④메모보고(건)		583	164	280	139
			크기(MB)		235	94	117	24
세종특별 자치시	비전자	①소계(권)		125,696	62,435	57,450	5,811	
		문서 ° 대장(권)		123,379	60,506	57,445	5,428	
		카드(권)		1,803	1,803	-	-	
		도면(권)		514	126	5	383	
	전자	문서	②문서(권)		5,721	1,562	3,250	909
			③문서(건)		957,733	158,413	607,939	191,381
			크기(MB)		404,372	84,597	240,271	79,504
		메모 보고	단위과제카드수		1,045	351	399	295
			④메모보고(건)		13,384	3,959	5,614	3,811
			크기(MB)		21,505	6,426	11,661	3,418
울산광역시	비전자	①소계(권)		64,987	11,527	39,360	14,100	
		문서 ° 대장(권)		64,244	11,281	38,900	14,063	
		카드(권)		133	24	105	4	
		도면(권)		610	222	355	33	
	전자	문서	②문서(권)		93,669	7,361	59,335	26,973
			③문서(건)		1,161,177	292,107	650,718	218,352
			크기(MB)		7,383,655	2,229,903	3,237,314	1,916,438
		메모 보고	단위과제카드수		1,707	379	832	496
			④메모보고(건)		7,313	2,132	3,536	1,645
			크기(MB)		83,394	12,149	40,372	30,873
인천광역시	비전자	①소계(권)		121,274	48,876	58,129	14,269	
		문서 ° 대장(권)		61,879	21,762	36,989	3,128	
		카드(권)		2,758	2,731	27	-	
		도면(권)		56,637	24,383	21,113	11,141	

기관	기록물유형			계	영	준영구	30년	비고
	전자	문서	②문서(권)	12,887	6,714	4,988	1,185	
			③문서(건)	2,109,297	789,101	975,564	344,632	
			크기(MB)	1,465	586	698	181	
		메모 보고	단위과제카드수	3,985	821	690	2,474	
			④메모보고(건)	20,628	10,043	7,201	3,384	
			크기(MB)	33	16	8	9	
전라남도	비전자	①소계(권)		148,323	36,297	86,272	25,754	
		문서 ° 대장(권)		147,305	35,582	86,034	25,689	
		카드(권)		-	-	-	-	
		도면(권)		1,018	715	238	65	
	전자	문서	②문서(권)	17,277	13,577	2,383	1,317	
			③문서(건)	910,708	269,794	386,389	254,525	
			크기(MB)	359,605	148,111	114,534	96,960	
		메모 보고	단위과제카드수	3,152	1,186	1,133	833	
			④메모보고(건)	60,294	26,433	14,714	19,147	
			크기(MB)	24,270	10,764	5,727	7,779	
전라북도	비전자	①소계(권)		88,162	26,707	53,163	8,292	
		문서 ° 대장(권)		82,376	26,130	47,959	8,287	
		카드(권)		88	6	79	3	
		도면(권)		5,698	571	5,125	2	
	전자	문서	②문서(권)	7,921	2,810	3,653	1,458	
			③문서(건)	1,484,262	385,766	797,661	300,835	
			크기(MB)	620,859	229,202	273,168	118,489	
		메모 보고	단위과제카드수	2,157	856	791	510	
			④메모보고(건)	24,308	11,805	6,203	6,300	
			크기(MB)	23,677	10,371	6,030	7,276	
제주특별 자치도	비전자	①소계(권)		30,618	13,447	13,857	3,314	
		문서 ° 대장(권)		30,422	13,407	13,812	3,203	
		카드(권)		5	1	4	-	
		도면(권)		191	39	41	111	
	전자	문서	②문서(권)	10,597	5,272	3,677	1,648	
			③문서(건)	1,807,187	746,352	782,665	278,170	
			크기(MB)	841,190	333,504	338,690	168,996	
		메모	단위과제카드수	4,848	2,535	1,627	686	

기관	기록물유형		계	영	준영구	30년	비고	
충청남도	보고	④메모보고(건)	60,074	32,988	18,108	8,978		
		크기(MB)	57,115	39,447	11,830	5,838		
	비전자	①소계(권)		15,516	2,218	11,185	2,113	비전자의경우 보유량입력값 이없어최근 3개년생산현 황만반영함
		문서 ° 대장(권)		15,512	2,214	11,185	2,113	
		카드(권)		1	1	-	-	
		도면(권)		3	3	-	-	
	전자	문서	②문서(권)	10,050	3,545	5,290	1,215	
			③문서(건)	826,397	185,515	513,513	127,369	
			크기(MB)	225,979	82,946	107,220	35,813	
		메모 보고	단위과제카드수	8,455	6,841	1,240	374	
④메모보고(건)			16,282	6,231	4,666	5,385		
크기(MB)			9,699	4,880	2,440	2,379		
충청북도	비전자	①소계(권)		82,127	9,693	64,755	7,679	
		문서 ° 대장(권)		62,417	5,066	50,468	6,883	
		카드(권)		4,220	4,203	16	1	
		도면(권)		15,490	424	14,271	795	
	전자	문서	②문서(권)	21,022	9,267	9,088	2,667	
			③문서(건)	1,474,650	331,172	828,056	315,422	
			크기(MB)	578,456	166,699	264,305	147,452	
		메모 보고	단위과제카드수	1,113	318	521	274	
			④메모보고(건)	10,927	4,946	3,885	2,096	
			크기(MB)	7,932	4,963	1,937	1,032	

## 2 광역단체 시청각기록물

기관	매체구분	계(건)	영구	준영구	30년	비고
부산광역시	소계	72,243	6,656	64,988	599	
	사진/필름류	48,822	4,879	43,943	0	
	오디오류	0	0	0	0	
	비디오류	23,421	1,777	21,045	599	
대구광역시	소계	129,127	31,314	97,813	0	
	사진/필름류	113,348	15,535	97,813	0	
	오디오류	13,239	13,239	0	0	
	비디오류	2,540	2,540	0	0	
인천광역시	소계	59,594	1,210	58,384	0	
	사진/필름류	59,365	981	58,384	0	
	오디오류	0	0	0	0	
	비디오류	229	229	0	0	
광주광역시	소계	17,048	10,831	6,217	0	
	사진/필름류	17,046	10,830	6,216	0	
	오디오류	0	0	0	0	
	비디오류	2	1	1	0	
대전광역시	소계	12,982	1,014	11,966	2	
	사진/필름류	5,426	155	5,271	0	
	오디오류	276	258	18	0	
	비디오류	7,280	601	6,677	2	
울산광역시	소계	1,381	1,302	5	74	
	사진/필름류	1,060	1,060	0	0	
	오디오류	18	13	5	0	
	비디오류	303	229	0	74	
경기도	소계	4,782	2,831	1,950	1	
	사진/필름류	2,829	2,829	0	0	
	오디오류	1	1	0	0	
	비디오류	1,952	1	1,950	1	
강원도	소계	10	10	0	0	
	사진/필름류	2	2	0	0	
	오디오류	0	0	0	0	
	비디오류	8	8	0	0	
경상북도	소계	2,442	0	2,442	0	보유량 입력값이 없어 최근 3개년 생산현황만 반영함
	사진/필름류	1,650	0	1,650	0	
	오디오류	0	0	0	0	
	비디오류	792	0	792	0	

기관	매체구분	계(건)	영구	준영구	30년	비고
충청 북도	소계	20,961	19,768	1,147	46	.
	사진/필름류	11,388	10,524	864	0	.
	오디오류	0	0	0	0	.
	비디오류	9,573	9,244	283	46	.
충청 남도	소계	6,161	6,161	0	0	.
	사진/필름류	3,078	3,078	0	0	.
	오디오류	1,083	1,083	0	0	.
	비디오류	2,000	2,000	0	0	.
전라 북도	소계	14,262	10,637	3,625	0	.
	사진/필름류	8,660	8,660	0	0	.
	오디오류	0	0	0	0	.
	비디오류	5,602	1,977	3,625	0	.
전라 남도	소계	5,860	1,610	0	4,250	.
	사진/필름류	2,953	805	0	2,148	.
	오디오류	0	0	0	0	.
	비디오류	2,907	805	0	2,102	.
제주특별 자치도	소계	1,135	1,130	3	2	.
	사진/필름류	641	639	0	2	.
	오디오류	0	0	0	0	.
	비디오류	494	491	3	0	.
세종특별 자치시	소계	2,721	1,045	1,676	0	.
	사진/필름류	2,105	781	1,324	0	.
	오디오류	7	0	7	0	.
	비디오류	609	264	345	0	.



### 3 기초단체 일반기록물

기관	기록물유형		계	영구	준영구	30년	비고	
강원도 강릉시	비전자	소계	17,770	6,896	10,380	494	.	
		문서 ° 대장(권)	17,505	6,743	10,279	483	.	
		카드(권)	2	-	2	-	.	
		도면(권)	263	153	99	11	.	
	전자	문서	문서(권)	16,966	3,631	11,848	1,487	.
			문서(건)	1,536,924	249,421	1,172,747	114,756	.
			크기(MB)	999,323	124,170	391,193	483,960	.
		메모 보고	단위과제카드수	5	-	1	4	.
			메모보고(건)	17	-	12	5	.
			크기(MB)	15	-	15	-	.
강원도 고성군	비전자	소계	30,363	7,012	23,140	211	.	
		문서 ° 대장(권)	30,333	7,010	23,112	211	.	
		카드(권)	-	-	-	-	.	
		도면(권)	30	2	28	-	.	
	전자	문서	문서(권)	4,760	1,839	2,262	659	.
			문서(건)	485,066	142,616	288,337	54,113	.
			크기(MB)	188,682	72,373	94,701	21,608	.
		메모 보고	단위과제카드수	-	-	-	-	.
			메모보고(건)	3	-	3	-	.
			크기(MB)	3	-	3	-	.
강원도 동해시	비전자	소계	18,249	14,240	2,723	1,286	.	
		문서 ° 대장(권)	17,853	13,910	2,658	1,285	.	
		카드(권)	107	75	32	-	.	
		도면(권)	289	255	33	1	.	
	전자	문서	문서(권)	17,277	10,593	5,423	1,261	.
			문서(건)	1,927,416	984,288	832,585	110,543	.
			크기(MB)	301,123	133,136	143,642	24,345	.
		메모 보고	단위과제카드수	48	19	26	3	.
			메모보고(건)	121	27	64	30	.
			크기(MB)	133	13	81	39	.

기관	기록물유형		계	영구	준영구	30년	비고	
강원도 삼척시	비전자	소계	6,494	2,075	1,707	2,712	.	
		문서 ° 대장(권)	6,210	2,043	1,577	2,590	.	
		카드(권)	284	32	130	122	.	
		도면(권)	-	-	-	-	.	
	전자	문서	문서(권)	3,173	315	2,157	701	.
			문서(건)	244,555	28,547	90,642	125,366	.
			크기(MB)	84,652	10,761	40,366	33,525	.
		메모 보고	단위과제카드수	4	-	3	1	.
			메모보고(건)	7	-	6	1	.
			크기(MB)	1	-	1	-	.
강원도 속초시	비전자	소계	34,926	11,209	22,578	1,139	.	
		문서 ° 대장(권)	32,104	10,357	20,618	1,129	.	
		카드(권)	2,451	750	1,694	7	.	
		도면(권)	371	102	266	3	.	
	전자	문서	문서(권)	12,488	3,995	7,560	933	.
			문서(건)	926,012	225,579	628,543	71,890	.
			크기(MB)	464,659	170,062	257,507	37,090	.
		메모 보고	단위과제카드수	8	4	4	-	.
			메모보고(건)	11	4	7	-	.
			크기(MB)	13	12	1	-	.
강원도 양구군	비전자	소계	19,151	8,253	10,383	515	.	
		문서 ° 대장(권)	19,073	8,175	10,383	515	.	
		카드(권)	1	1	-	-	.	
		도면(권)	77	77	-	-	.	
	전자	문서	문서(권)	6,659	3,018	3,369	272	.
			문서(건)	460,925	146,920	284,032	29,973	.
			크기(MB)	105,080	47,342	50,936	6,802	.
		메모 보고	단위과제카드수	1	-	1	-	.
			메모보고(건)	1	-	1	-	.
			크기(MB)	1	-	1	-	.

기관	기록물유형		계	영구	준영구	30년	비고	
강원도 양양군	비전자	소계	6,916	3,498	2,121	1,297	.	
		문서 ° 대장(권)	6,588	3,319	1,986	1,283	.	
		카드(권)	29	28	-	1	.	
		도면(권)	299	151	135	13	.	
	전자	문서	문서(권)	11,629	3,778	6,859	992	.
			문서(건)	614,119	114,929	431,859	67,331	.
			크기(MB)	149,929	31,554	95,937	22,438	.
		메모 보고	단위과제카드수	2	-	-	2	.
			메모보고(건)	5	-	-	5	.
			크기(MB)	1	-	-	1	.
	강원도 영월군	비전자	소계	17,067	7,253	9,444	370	.
			문서 ° 대장(권)	16,303	6,579	9,355	369	.
카드(권)			494	454	40	-	.	
도면(권)			270	220	49	1	.	
전자		문서	문서(권)	7,064	3,075	3,302	687	.
			문서(건)	677,444	184,651	419,207	73,586	.
			크기(MB)	194,614	68,988	102,606	23,020	.
		메모 보고	단위과제카드수	66	22	23	21	.
			메모보고(건)	204	35	141	28	.
			크기(MB)	1	-	1	-	.
강원도 원주시		비전자	소계	69,819	12,182	54,424	3,213	.
			문서 ° 대장(권)	68,710	11,486	54,013	3,211	.
	카드(권)		7	-	7	-	.	
	도면(권)		1,102	696	404	2	.	
	전자	문서	문서(권)	14,305	4,495	8,404	1,406	.
			문서(건)	1,299,328	296,745	858,811	143,772	.
			크기(MB)	614,097	174,717	373,456	65,924	.
		메모 보고	단위과제카드수	1	1	-	-	.
			메모보고(건)	1	1	-	-	.
			크기(MB)	-	-	-	-	.

기관	기록물유형		계	영구	준영구	30년	비고	
강원도 인제군	비전자	소계	18,787	12,599	5,676	512	.	
		문서 ° 대장(권)	17,104	11,148	5,444	512	.	
		카드(권)	-	-	-	-	.	
		도면(권)	1,683	1,451	232	-	.	
	전자	문서	문서(권)	28,615	12,321	13,284	3,010	.
			문서(건)	1,022,465	332,070	641,863	48,532	.
			크기(MB)	292,975	122,881	154,138	15,956	.
		메모 보고	단위과제카드수	1	-	-	1	.
			메모보고(건)	1	-	-	1	.
			크기(MB)	1	-	-	1	.
강원도 정선군	비전자	소계	12,391	7,083	3,969	1,339	.	
		문서 ° 대장(권)	11,904	6,811	3,758	1,335	.	
		카드(권)	-	-	-	-	.	
		도면(권)	487	272	211	4	.	
	전자	문서	문서(권)	12,481	3,137	8,317	1,027	.
			문서(건)	847,569	225,693	549,398	72,478	.
			크기(MB)	106,411	34,661	59,192	12,558	.
		메모 보고	단위과제카드수	-	-	-	-	.
			메모보고(건)	-	-	-	-	.
			크기(MB)	-	-	-	-	.
강원도 철원군	비전자	소계	7,670	3,010	4,100	560	.	
		문서 ° 대장(권)	7,614	2,962	4,100	552	.	
		카드(권)	-	-	-	-	.	
		도면(권)	56	48	-	8	.	
	전자	문서	문서(권)	1,424	725	566	133	.
			문서(건)	138,433	58,691	58,155	21,587	.
			크기(MB)	67,798	38,669	19,828	9,301	.
		메모 보고	단위과제카드수	2	2	-	-	.
			메모보고(건)	4	4	-	-	.
			크기(MB)	2	2	-	-	.

기관	기록물유형		계	영구	준영구	30년	비고	
강원도 춘천시	비전자	소계	74,855	23,433	45,175	6,247	.	
		문서 ° 대장(권)	72,895	21,741	44,933	6,221	.	
		카드(권)	1,954	1,688	240	26	.	
		도면(권)	6	4	2	-	.	
	전자	문서	문서(권)	13,176	2,516	10,360	300	.
			문서(건)	587,938	110,755	443,065	34,118	.
			크기(MB)	226,952	68,788	135,625	22,539	.
		메모 보고	단위과제카드수	2	2	-	-	.
			메모보고(건)	2	2	-	-	.
			크기(MB)	-	-	-	-	.
강원도 태백시	비전자	소계	48,227	33,876	8,767	5,584	.	
		문서 ° 대장(권)	31,626	17,393	8,745	5,488	.	
		카드(권)	10,833	10,833	-	-	.	
		도면(권)	5,768	5,650	22	96	.	
	전자	문서	문서(권)	5,995	1,717	2,981	1,297	.
			문서(건)	382,081	56,547	235,400	90,134	.
			크기(MB)	220,405	42,817	111,260	66,328	.
		메모 보고	단위과제카드수	33	9	13	11	.
			메모보고(건)	90	15	48	27	.
			크기(MB)	6,150	-	5,125	1,025	.
강원도 평창군	비전자	소계	11,888	1,399	10,451	38	.	
		문서 ° 대장(권)	11,700	1,391	10,271	38	.	
		카드(권)	11	-	11	-	.	
		도면(권)	177	8	169	-	.	
	전자	문서	문서(권)	3,884	1,439	2,170	275	.
			문서(건)	813,318	151,044	619,890	42,384	.
			크기(MB)	44,317	11,122	30,010	3,185	.
		메모 보고	단위과제카드수	-	-	-	-	.
			메모보고(건)	-	-	-	-	.
			크기(MB)	-	-	-	-	.

기관	기록물유형		계	영구	준영구	30년	비고	
강원도 홍천군	비전자	소계	7,210	183	6,795	232	.	
		문서 ° 대장(권)	7,209	183	6,794	232	.	
		카드(권)	-	-	-	-	.	
		도면(권)	1	-	1	-	.	
	전자	문서	문서(권)	2,396	503	1,394	499	.
			문서(건)	481,492	86,865	326,797	67,830	.
			크기(MB)	223,973	73,997	106,343	43,633	.
		메모 보고	단위과제카드수	-	-	-	-	.
			메모보고(건)	1	-	1	-	.
			크기(MB)	-	-	-	-	.
강원도 화천군	비전자	소계	2,922	1,016	1,409	497	.	
		문서 ° 대장(권)	2,795	948	1,373	474	.	
		카드(권)	19	7	5	7	.	
		도면(권)	108	61	31	16	.	
	전자	문서	문서(권)	6,751	2,273	3,712	766	.
			문서(건)	456,929	122,078	253,199	81,652	.
			크기(MB)	115,429	35,786	58,000	21,643	.
		메모 보고	단위과제카드수	1	1	-	-	.
			메모보고(건)	1	1	-	-	.
			크기(MB)	-	-	-	-	.
강원도 횡성군	비전자	소계	219,686	199,605	15,603	4,478	.	
		문서 ° 대장(권)	36,487	16,407	15,603	4,477	.	
		카드(권)	169,162	169,161	-	1	.	
		도면(권)	14,037	14,037	-	-	.	
	전자	문서	문서(권)	19,571	5,901	10,880	2,790	.
			문서(건)	787,432	182,854	512,964	91,614	.
			크기(MB)	200,483	70,099	112,511	17,873	.
		메모 보고	단위과제카드수	542	179	312	51	.
			메모보고(건)	1	-	-	1	.
			크기(MB)	-	-	-	-	.

기관	기록물유형		계	영구	준영구	30년	비고	
경기도 가평군	비전자	소계	104,421	13,231	84,580	6,610		
		문서 ° 대장(권)	102,648	12,981	83,122	6,545		
		카드(권)	65	2	63	-		
		도면(권)	1,708	248	1,395	65		
	전자	문서	문서(권)	11,685	2,982	7,731		972
			문서(건)	1,762,894	338,802	1,314,199		109,893
			크기(MB)	580,612	166,802	368,492		45,318
		메모 보고	단위과제카드수	19	11	8		-
			메모보고(건)	26	14	12		-
			크기(MB)	28	15	13		-
경기도 고양시	비전자	소계	221,462	94,354	107,919	19,189		
		문서 ° 대장(권)	150,885	54,060	78,880	17,945		
		카드(권)	41,750	39,282	2,467	1		
		도면(권)	28,827	1,012	26,572	1,243		
	전자	문서	문서(권)	6,740	2,576	3,383		781
			문서(건)	985,565	112,269	821,662		51,634
			크기(MB)	307,972	37,861	227,753		42,358
		메모 보고	단위과제카드수	68	14	46		8
			메모보고(건)	156	31	114		11
			크기(MB)	60	21	39		-
경기도 과천시	비전자	소계	481	401	44	36	비전자외경우보 유량입력값이없 어최근3개년생산 현황만반영함	
		문서 ° 대장(권)	444	364	44	36		
		카드(권)	35	35	-	-		
		도면(권)	2	2	-	-		
	전자	문서	문서(권)	1,952	567	1,272		113
			문서(건)	227,283	77,065	120,478		29,740
			크기(MB)	157,457	48,361	98,378		10,718
		메모 보고	단위과제카드수	1	-	1		-
			메모보고(건)	1	-	1		-
			크기(MB)	1	-	1		-

기관	기록물유형		계	영구	준영구	30년	비고	
경기도 광명시	비전자	소계	21,342	3,574	17,451	317	.	
		문서 ° 대장(권)	20,891	3,522	17,052	317	.	
		카드(권)	264	-	264	-	.	
		도면(권)	187	52	135	-	.	
	전자	문서	문서(권)	6,949	2,227	4,049	673	.
			문서(건)	678,363	218,032	398,779	61,552	.
			크기(MB)	257,731	85,649	138,797	33,285	.
		메모 보고	단위과제카드수	36	8	26	2	.
			메모보고(건)	73	12	59	2	.
			크기(MB)	19	2	16	1	.
경기도 광주시	비전자	소계	228,085	43,037	177,688	7,360	.	
		문서 ° 대장(권)	228,080	43,035	177,685	7,360	.	
		카드(권)	1	1	-	-	.	
		도면(권)	4	1	3	-	.	
	전자	문서	문서(권)	12,601	3,134	7,050	2,417	.
			문서(건)	2,115,221	343,044	1,396,148	376,029	.
			크기(MB)	802,723	172,173	467,217	163,333	.
		메모 보고	단위과제카드수	2,465	739	1,456	270	.
			메모보고(건)	1,139	254	668	217	.
			크기(MB)	386	39	80	267	.
경기도 구리시	비전자	소계	28,569	6,235	21,849	485	.	
		문서 ° 대장(권)	27,876	5,987	21,404	485	.	
		카드(권)	40	3	37	-	.	
		도면(권)	653	245	408	-	.	
	전자	문서	문서(권)	10,501	3,956	6,056	489	.
			문서(건)	627,125	191,029	400,857	35,239	.
			크기(MB)	205,227	68,244	128,536	8,447	.
		메모 보고	단위과제카드수	25	17	7	1	.
			메모보고(건)	2,080	2,064	15	1	.
			크기(MB)	1,360	1,360	-	-	.



기관	기록물유형		계	영구	준영구	30년	비고	
경기도 군포시	비전자	소계	5,405	1,523	3,662	220	.	
		문서 ° 대장(권)	5,230	1,409	3,604	217	.	
		카드(권)	-	-	-	-	.	
		도면(권)	175	114	58	3	.	
	전자	문서	문서(권)	11,520	1,402	8,808	1,310	.
			문서(건)	613,135	105,736	458,505	48,894	.
			크기(MB)	57,837	11,969	42,614	3,254	.
		메모 보고	단위과제카드수	97	49	41	7	.
			메모보고(건)	346	203	132	11	.
			크기(MB)	228	103	124	1	.
경기도 김포시	비전자	소계	123,866	14,835	106,752	2,279	.	
		문서 ° 대장(권)	118,919	9,916	106,725	2,278	.	
		카드(권)	2,800	2,800	-	-	.	
		도면(권)	2,147	2,119	27	1	.	
	전자	문서	문서(권)	4,361	1,703	2,357	301	.
			문서(건)	1,213,646	311,798	857,640	44,208	.
			크기(MB)	818,137	172,925	607,967	37,245	.
		메모 보고	단위과제카드수	6	-	2	4	.
			메모보고(건)	9	-	2	7	.
			크기(MB)	9	-	2	7	.
경기도 남양주시	비전자	소계	146,905	23,088	93,766	30,051	.	
		문서 ° 대장(권)	142,986	22,464	91,625	28,897	.	
		카드(권)	1,512	315	472	725	.	
		도면(권)	2,407	309	1,669	429	.	
	전자	문서	문서(권)	28,022	9,052	11,815	7,155	.
			문서(건)	3,868,212	853,755	2,354,196	660,261	.
			크기(MB)	1,282,725	377,565	794,815	110,345	.
		메모 보고	단위과제카드수	23	4	7	12	.
			메모보고(건)	39	4	13	22	.
			크기(MB)	30	2	1	27	.

기관	기록물유형		계	영구	준영구	30년	비고	
경기도 동두천시	비전자	소계	49,849	9,644	36,277	3,928	.	
		문서 ° 대장(권)	48,193	8,919	35,346	3,928	.	
		카드(권)	515	515	-	-	.	
		도면(권)	1,141	210	931	-	.	
	전자	문서	문서(권)	5,843	1,006	2,730	2,107	.
			문서(건)	1,152,621	59,698	626,170	466,753	.
			크기(MB)	375,608	24,483	192,377	158,748	.
		메모 보고	단위과제카드수	289	22	129	138	.
			메모보고(건)	1,110	55	551	504	.
			크기(MB)	581	46	237	298	.
	경기도 부천시	비전자	소계	131,263	30,830	49,332	51,101	.
			문서 ° 대장(권)	124,603	28,924	45,449	50,230	.
			카드(권)	1,462	1,058	3	401	.
도면(권)			5,198	848	3,880	470	.	
전자		문서	문서(권)	19,310	5,569	10,407	3,334	.
			문서(건)	2,366,388	417,903	1,511,680	436,805	.
			크기(MB)	1,005,476	230,004	517,029	258,443	.
		메모 보고	단위과제카드수	176	26	140	10	.
			메모보고(건)	1,611	331	1,211	69	.
			크기(MB)	318	143	135	40	.
경기도 성남시		비전자	소계	115,314	31,831	72,661	10,822	.
			문서 ° 대장(권)	111,454	30,276	70,583	10,595	.
			카드(권)	14	4	8	2	.
	도면(권)		3,846	1,551	2,070	225	.	
	전자	문서	문서(권)	10,313	4,675	4,675	963	.
			문서(건)	1,537,825	478,362	939,401	120,062	.
			크기(MB)	671,222	269,406	340,204	61,612	.
		메모 보고	단위과제카드수	497	203	227	67	.
			메모보고(건)	2,125	711	1,037	377	.
			크기(MB)	1,594	365	936	293	.

기관	기록물유형		계	영구	준영구	30년	비고	
경기도 수원시	비전자	소계	96,413	64,420	26,206	5,787	.	
		문서 ° 대장(권)	45,569	15,114	24,764	5,691	.	
		카드(권)	34,709	33,678	969	62	.	
		도면(권)	16,135	15,628	473	34	.	
	전자	문서	문서(권)	26,098	7,611	17,228	1,259	.
			문서(건)	2,918,256	814,128	1,985,626	118,502	.
			크기(MB)	730,652	202,172	488,790	39,690	.
		메모 보고	단위과제카드수	625	211	330	84	.
			메모보고(건)	1,718	624	903	191	.
			크기(MB)	793	244	434	115	.
	경기도 시흥시	비전자	소계	105,239	30,800	53,738	20,701	.
			문서 ° 대장(권)	96,143	22,794	52,661	20,688	.
카드(권)			4,393	4,390	3	-	.	
도면(권)			4,703	3,616	1,074	13	.	
전자		문서	문서(권)	2,887	1,272	980	635	.
			문서(건)	1,575,963	337,359	1,073,720	164,884	.
			크기(MB)	232,539	89,667	77,138	65,734	.
		메모 보고	단위과제카드수	499	211	180	108	.
			메모보고(건)	1,949	639	631	679	.
			크기(MB)	3,872	1,101	1,003	1,768	.
경기도 안산시		비전자	소계	96,443	31,042	53,912	11,489	.
			문서 ° 대장(권)	89,945	26,996	51,502	11,447	.
	카드(권)		4,719	2,303	2,381	35	.	
	도면(권)		1,779	1,743	29	7	.	
	전자	문서	문서(권)	33,359	8,026	22,562	2,771	.
			문서(건)	3,892,467	507,381	3,037,105	347,981	.
			크기(MB)	1,139,273	221,780	710,270	207,223	.
		메모 보고	단위과제카드수	115	18	16	81	.
			메모보고(건)	2,589	50	46	2,493	.
			크기(MB)	191	32	3	156	.

기관	기록물유형		계	영구	준영구	30년	비고	
경기도 안성시	비전자	소계	76,057	34,291	25,066	16,700	.	
		문서 ° 대장(권)	72,006	30,467	25,041	16,498	.	
		카드(권)	2,748	2,731	17	-	.	
		도면(권)	1,303	1,093	8	202	.	
	전자	문서	문서(권)	15,794	8,373	6,151	1,270	.
			문서(건)	1,155,356	269,183	736,851	149,322	.
			크기(MB)	373,150	90,623	248,245	34,282	.
		메모 보고	단위과제카드수	29	5	24	-	.
			메모보고(건)	116	10	106	-	.
			크기(MB)	157	3	154	-	.
경기도 안양시	비전자	소계	54,579	12,993	40,722	864	.	
		문서 ° 대장(권)	54,244	12,761	40,619	864	.	
		카드(권)	232	228	4	-	.	
		도면(권)	103	4	99	-	.	
	전자	문서	문서(권)	18,914	10,157	7,478	1,279	.
			문서(건)	1,406,913	429,775	868,243	108,895	.
			크기(MB)	449,319	168,656	238,534	42,129	.
		메모 보고	단위과제카드수	11	3	6	2	.
			메모보고(건)	25	3	9	13	.
			크기(MB)	83	14	46	23	.
경기도 양주시	비전자	소계	46,979	8,147	38,473	359	.	
		문서 ° 대장(권)	46,978	8,147	38,472	359	.	
		카드(권)	-	-	-	-	.	
		도면(권)	1	-	1	-	.	
	전자	문서	문서(권)	33,072	16,416	15,920	736	.
			문서(건)	1,618,379	507,694	1,002,731	107,954	.
			크기(MB)	614,612	230,125	347,122	37,365	.
		메모 보고	단위과제카드수	14	3	8	3	.
			메모보고(건)	35	5	26	4	.
			크기(MB)	27	1	17	9	.

기관	기록물유형		계	영구	준영구	30년	비고	
경기도 양평군	비전자	소계	137,306	14,633	120,210	2,463	.	
		문서 ° 대장(권)	137,196	14,632	120,101	2,463	.	
		카드(권)	48	-	48	-	.	
		도면(권)	62	1	61	-	.	
	전자	문서	문서(권)	16,657	5,451	10,632	574	.
			문서(건)	3,127,070	937,212	2,047,940	141,918	.
			크기(MB)	735,055	194,317	513,142	27,596	.
		메모 보고	단위과제카드수	5,025	1,587	3,264	174	.
			메모보고(건)	551	165	337	49	.
			크기(MB)	843	303	472	68	.
	경기도 여주시	비전자	소계	18,670	5,181	12,642	847	.
			문서 ° 대장(권)	18,635	5,171	12,625	839	.
카드(권)			-	-	-	-	.	
도면(권)			35	10	17	8	.	
전자		문서	문서(권)	18,711	5,338	9,230	4,143	.
			문서(건)	1,875,063	342,681	1,393,344	139,038	.
			크기(MB)	501,898	116,962	342,945	41,991	.
		메모 보고	단위과제카드수	150	61	69	20	.
			메모보고(건)	1,069	750	191	128	.
			크기(MB)	170	87	70	13	.
경기도 연천군		비전자	소계	16,282	4,578	10,875	829	.
			문서 ° 대장(권)	16,253	4,562	10,862	829	.
	카드(권)		7	7	-	-	.	
	도면(권)		22	9	13	-	.	
	전자	문서	문서(권)	11,169	2,375	7,574	1,220	.
			문서(건)	2,778,140	431,930	2,113,089	233,121	.
			크기(MB)	796,703	173,503	536,616	86,584	.
		메모 보고	단위과제카드수	3,324	867	1,976	481	.
			메모보고(건)	49,281	8,026	36,566	4,689	.
			크기(MB)	28,815	7,572	15,994	5,249	.

기관	기록물유형		계	영구	준영구	30년	비고	
경기도 오산시	비전자	소계	13,083	4,190	7,145	1,748	.	
		문서 ° 대장(권)	12,369	3,584	7,140	1,645	.	
		카드(권)	603	603	-	-	.	
		도면(권)	111	3	5	103	.	
	전자	문서	문서(권)	8,204	2,894	4,555	755	.
			문서(건)	755,502	165,489	509,277	80,736	.
			크기(MB)	265,401	71,497	167,514	26,390	.
		메모 보고	단위과제카드수	1	-	-	1	.
			메모보고(건)	25	20	4	1	.
			크기(MB)	15	10	-	5	.
	경기도 용인시	비전자	소계	597,537	253,722	325,302	18,513	.
			문서 ° 대장(권)	594,159	252,083	323,576	18,500	.
카드(권)			589	35	554	-	.	
도면(권)			2,789	1,604	1,172	13	.	
전자		문서	문서(권)	10,603	5,407	3,996	1,200	.
			문서(건)	3,389,674	1,387,388	1,670,124	332,162	.
			크기(MB)	1,079,056	341,810	539,031	198,215	.
		메모 보고	단위과제카드수	94	31	53	10	.
			메모보고(건)	577	348	186	43	.
			크기(MB)	260	146	42	72	.
경기도 의왕시	비전자	소계	23,694	4,200	18,524	970	.	
		문서 ° 대장(권)	23,434	4,088	18,403	943	.	
		카드(권)	102	99	3	-	.	
		도면(권)	158	13	118	27	.	
	전자	문서	문서(권)	9,043	4,341	3,948	754	.
			문서(건)	881,729	180,442	648,053	53,234	.
			크기(MB)	276,174	89,646	161,758	24,770	.
		메모 보고	단위과제카드수	6	2	2	2	.
			메모보고(건)	6	2	2	2	.
			크기(MB)	4	-	-	4	.

기관	기록물유형		계	영구	준영구	30년	비고	
경기도 의정부시	비전자	소계	43,847	19,725	19,894	4,228	.	
		문서 ° 대장(권)	35,640	12,994	18,423	4,223	.	
		카드(권)	6,100	5,030	1,070	-	.	
		도면(권)	2,107	1,701	401	5	.	
	전자	문서	문서(권)	9,738	3,407	5,102	1,229	.
			문서(건)	1,001,376	242,426	605,132	153,818	.
			크기(MB)	94,010,348	12,827,331	67,715,779	13,467,238	.
		메모 보고	단위과제카드수	2	-	-	2	.
			메모보고(건)	4	-	-	4	.
			크기(MB)	23	-	-	23	.
	경기도 이천시	비전자	소계	23,329	14,873	8,137	319	.
			문서 ° 대장(권)	22,635	14,181	8,135	319	.
카드(권)			501	501	-	-	.	
도면(권)			193	191	2	-	.	
전자		문서	문서(권)	10,640	3,815	5,814	1,011	.
			문서(건)	1,208,529	302,840	758,318	147,371	.
			크기(MB)	578,528	201,705	281,246	95,577	.
		메모 보고	단위과제카드수	-	-	-	-	.
			메모보고(건)	-	-	-	-	.
			크기(MB)	-	-	-	-	.
경기도 파주시	비전자	소계	173,186	56,317	85,632	31,237	.	
		문서 ° 대장(권)	100,494	33,952	48,079	18,463	.	
		카드(권)	70,651	20,532	37,353	12,766	.	
		도면(권)	2,041	1,833	200	8	.	
	전자	문서	문서(권)	5,055	2,083	2,129	843	.
			문서(건)	1,600,721	608,807	878,788	113,126	.
			크기(MB)	1,019,113	375,470	499,658	143,985	.
		메모 보고	단위과제카드수	35	4	16	15	.
			메모보고(건)	125	6	97	22	.
			크기(MB)	30	-	15	15	.

기관	기록물유형		계	영구	준영구	30년	비고	
경기도 평택시	비전자	소계	171,395	55,009	93,013	23,373	.	
		문서 ° 대장(권)	141,033	25,933	92,371	22,729	.	
		카드(권)	25,390	25,254	136	-	.	
		도면(권)	4,972	3,822	506	644	.	
	전자	문서	문서(권)	16,107	5,258	9,022	1,827	.
			문서(건)	2,357,404	692,598	1,365,020	299,786	.
			크기(MB)	695,849	236,163	395,971	63,715	.
		메모 보고	단위과제카드수	244	65	146	33	.
			메모보고(건)	1,265	244	692	329	.
			크기(MB)	796	151	546	99	.
경기도 포천시	비전자	소계	51,877	23,664	16,388	11,825	.	
		문서 ° 대장(권)	50,976	23,102	16,073	11,801	.	
		카드(권)	1	1	-	-	.	
		도면(권)	900	561	315	24	.	
	전자	문서	문서(권)	4,400	1,625	2,449	326	.
			문서(건)	884,446	112,624	705,151	66,671	.
			크기(MB)	292,530	65,265	198,543	28,722	.
		메모 보고	단위과제카드수	20	9	10	1	.
			메모보고(건)	54	23	20	11	.
			크기(MB)	83	37	35	11	.
경기도 하남시	비전자	소계	39,177	2,617	36,023	537	.	
		문서 ° 대장(권)	38,706	2,612	35,557	537	.	
		카드(권)	2	1	1	-	.	
		도면(권)	469	4	465	-	.	
	전자	문서	문서(권)	8,845	3,164	4,986	695	.
			문서(건)	1,072,608	401,824	611,656	59,128	.
			크기(MB)	276,210	131,479	125,123	19,608	.
		메모 보고	단위과제카드수	74	47	14	13	.
			메모보고(건)	377	313	25	39	.
			크기(MB)	333	298	16	19	.



기관	기록물유형		계	영구	준영구	30년	비고		
경기도 화성시	비전자	소계	284,665	68,064	165,341	51,260			
		문서 ° 대장(권)	277,544	61,759	164,548	51,237			
		카드(권)	4,703	4,547	156	-			
		도면(권)	2,418	1,758	637	23			
	전자	문서	문서(권)	8,594	2,689	4,566	1,339		
			문서(건)	3,024,653	836,513	1,830,452	357,688		
			크기(MB)	942,326	245,782	576,759	119,785		
		메모 보고	단위과제카드수	36	15	8	13		
			메모보고(건)	349	57	82	210		
			크기(MB)	617	76	312	229		
	경상북도 경산시	비전자	소계	4,111	1,655	2,141	315	비전자, 전자 모두 보유량입력값이 없어 최근 3개년 생 산 현황만 반영함	
			문서 ° 대장(권)	4,072	1,655	2,102	315		
카드(권)			5	-	5	-			
도면(권)			34	-	34	-			
전자		문서	문서(권)	2,754	961	1,531	262		
			문서(건)	402,396	84,857	286,557	30,982		
			크기(MB)	107,545	31,168	66,292	10,085		
		메모 보고	단위과제카드수	-	-	-	-		
			메모보고(건)	-	-	-	-		
			크기(MB)	-	-	-	-		
경상북도 경주시		비전자	소계	855,967	846,409	7,614	1,944		
			문서 ° 대장(권)	44,529	35,532	7,107	1,890		
	카드(권)		548,434	548,039	357	38			
	도면(권)		263,004	262,838	150	16			
	전자	문서	문서(권)	16,879	6,026	8,414	2,439		
			문서(건)	1,710,470	334,335	1,054,701	321,434		
			크기(MB)	526,784	162,151	270,595	94,038		
		메모 보고	단위과제카드수	12	4	5	3		
			메모보고(건)	23	9	9	5		
			크기(MB)	60	32	18	10		

기관	기록물유형		계	영구	준영구	30년	비고	
경상북도 고령군	비전자	소계	3,982	2,526	586	870	.	
		문서 ° 대장(권)	1,880	553	457	870	.	
		카드(권)	1,961	1,943	18	-	.	
		도면(권)	141	30	111	-	.	
	전자	문서	문서(권)	17,050	5,109	9,007	2,934	.
			문서(건)	616,781	117,309	156,783	342,689	.
			크기(MB)	132,834	27,812	8,276	96,746	.
		메모 보고	단위과제카드수	1	-	1	-	.
			메모보고(건)	1	-	1	-	.
			크기(MB)	2	-	2	-	.
경상북도 구미시	비전자	소계	21,582	9,097	10,594	1,891	.	
		문서 ° 대장(권)	17,782	5,381	10,534	1,867	.	
		카드(권)	3,305	3,305	-	-	.	
		도면(권)	495	411	60	24	.	
	전자	문서	문서(권)	16,155	4,377	10,561	1,217	.
			문서(건)	1,575,327	231,093	1,209,702	134,532	.
			크기(MB)	504,350	94,709	372,938	36,703	.
		메모 보고	단위과제카드수	1	-	1	-	.
			메모보고(건)	2	-	2	-	.
			크기(MB)	-	-	-	-	.
경상북도 군위군	비전자	소계	25,183	7,742	12,474	4,967	.	
		문서 ° 대장(권)	23,891	7,308	11,649	4,934	.	
		카드(권)	231	229	1	1	.	
		도면(권)	1,061	205	824	32	.	
	전자	문서	문서(권)	7,879	1,985	4,911	983	.
			문서(건)	901,865	95,813	742,123	63,929	.
			크기(MB)	213,411	40,378	151,737	21,296	.
		메모 보고	단위과제카드수	-	-	-	-	.
			메모보고(건)	-	-	-	-	.
			크기(MB)	-	-	-	-	.

기관	기록물유형		계	영구	준영구	30년	비고	
경상북도 김천시	비전자	소계	8,743	5,475	1,345	1,923	-	
		문서 ° 대장(권)	8,709	5,451	1,335	1,923	-	
		카드(권)	31	23	8	-	-	
		도면(권)	3	1	2	-	-	
	전자	문서	문서(권)	2,969	1,281	1,347	341	-
			문서(건)	496,942	129,683	322,041	45,218	-
			크기(MB)	201,613	76,495	101,703	23,415	-
		메모 보고	단위과제카드수	-	-	-	-	-
			메모보고(건)	-	-	-	-	-
			크기(MB)	-	-	-	-	-
	경상북도 문경시	비전자	소계	20,119	7,286	10,747	2,086	-
			문서 ° 대장(권)	17,295	6,218	8,997	2,080	-
카드(권)			24	6	16	2	-	
도면(권)			2,800	1,062	1,734	4	-	
전자		문서	문서(권)	9,364	3,131	4,483	1,750	-
			문서(건)	589,060	109,175	388,562	91,323	-
			크기(MB)	34,322	10,997	15,013	8,312	-
		메모 보고	단위과제카드수	6	2	1	3	-
			메모보고(건)	33	2	2	29	-
			크기(MB)	10	10	-	-	-
경상북도 봉화군		비전자	소계	7,526	2,647	4,308	571	-
			문서 ° 대장(권)	7,297	2,486	4,241	570	-
	카드(권)		74	34	39	1	-	
	도면(권)		155	127	28	-	-	
	전자	문서	문서(권)	5,005	1,762	2,475	768	-
			문서(건)	237,882	43,923	167,156	26,803	-
			크기(MB)	29,952	9,236	17,073	3,643	-
		메모 보고	단위과제카드수	-	-	-	-	-
			메모보고(건)	-	-	-	-	-
			크기(MB)	-	-	-	-	-

기관	기록물유형		계	영구	준영구	30년	비고	
경상북도 상주시	비전자	소계	36,601	13,527	19,738	3,336		
		문서 ° 대장(권)	31,442	8,865	19,253	3,324		
		카드(권)	4,638	4,638	-	-		
		도면(권)	521	24	485	12		
	전자	문서	문서(권)	39,311	10,823	25,032	3,456	
			문서(건)	1,652,824	467,374	1,059,270	126,180	
			크기(MB)	1,007,293	330,945	597,139	79,209	
		메모 보고	단위과제카드수	15	-	8	7	
			메모보고(건)	19	-	10	9	
			크기(MB)	35	-	15	20	
경상북도 성주군	비전자	소계	774	347	412	15	비전자, 전자모두 보유입력값이 없어최근3개년생 산현황만반영함	
		문서 ° 대장(권)	747	320	412	15		
		카드(권)	-	-	-	-		
		도면(권)	27	27	-	-		
	전자	문서	문서(권)	376	117	246		13
			문서(건)	66,432	17,049	48,617		766
			크기(MB)	2,186	1,750	203		233
		메모 보고	단위과제카드수	-	-	-		-
			메모보고(건)	-	-	-		-
			크기(MB)	-	-	-		-
경상북도 안동시	비전자	소계	6,219	1,293	4,539	387	비전자외경우보 유량입력값이없 어최근3개년생산 현황만반영함	
		문서 ° 대장(권)	5,888	985	4,526	377		
		카드(권)	147	147	-	-		
		도면(권)	184	161	13	10		
	전자	문서	문서(권)	16,967	4,445	10,444		2,078
			문서(건)	1,874,075	269,262	1,459,957		144,856
			크기(MB)	463,668	97,185	281,616		84,867
		메모 보고	단위과제카드수	2	2	-		-
			메모보고(건)	2	2	-		-
			크기(MB)	1	1	-		-

기관	기록물유형		계	영구	준영구	30년	비고	
경상북도 영덕군	비전자	소계	10,441	3,386	3,567	3,488	.	
		문서 ° 대장(권)	9,457	2,767	3,260	3,430	.	
		카드(권)	790	517	250	23	.	
		도면(권)	194	102	57	35	.	
	전자	문서	문서(권)	7,828	2,249	3,370	2,209	.
			문서(건)	817,726	103,536	398,177	316,013	.
			크기(MB)	216,941	45,557	95,186	76,198	.
		메모 보고	단위과제카드수	-	-	-	-	.
			메모보고(건)	-	-	-	-	.
			크기(MB)	-	-	-	-	.
경상북도 영양군	비전자	소계	12,598	6,614	5,114	870	.	
		문서 ° 대장(권)	12,053	6,188	4,995	870	.	
		카드(권)	-	-	-	-	.	
		도면(권)	545	426	119	-	.	
	전자	문서	문서(권)	7,846	3,168	3,612	1,066	.
			문서(건)	492,257	122,062	313,822	56,373	.
			크기(MB)	128,798	40,161	54,307	34,330	.
		메모 보고	단위과제카드수	4	4	-	-	.
			메모보고(건)	8	8	-	-	.
			크기(MB)	4	4	-	-	.
경상북도 영주시	비전자	소계	84,268	31,918	39,419	12,931	.	
		문서 ° 대장(권)	74,267	25,272	36,645	12,350	.	
		카드(권)	6,580	6,496	50	34	.	
		도면(권)	3,421	150	2,724	547	.	
	전자	문서	문서(권)	11,463	4,198	4,826	2,439	.
			문서(건)	996,718	189,751	635,854	171,113	.
			크기(MB)	244,338	62,104	132,640	49,594	.
		메모 보고	단위과제카드수	-	-	-	-	.
			메모보고(건)	2	2	-	-	.
			크기(MB)	-	-	-	-	.

기관	기록물유형		계	영구	준영구	30년	비고	
경상북도 영천시	비전자	소계	26,949	4,403	20,811	1,735	.	
		문서 ° 대장(권)	26,814	4,393	20,690	1,731	.	
		카드(권)	5	1	-	4	.	
		도면(권)	130	9	121	-	.	
	전자	문서	문서(권)	9,278	2,202	4,746	2,330	.
			문서(건)	1,130,540	133,849	487,797	508,894	.
			크기(MB)	372,619	82,474	133,407	156,738	.
		메모 보고	단위과제카드수	4	3	-	1	.
			메모보고(건)	29	28	-	1	.
			크기(MB)	-	-	-	-	.
	경상북도 예천군	비전자	소계	45,476	27,014	9,404	9,058	.
			문서 ° 대장(권)	40,775	23,190	9,151	8,434	.
			카드(권)	3,065	3,012	-	53	.
도면(권)			1,636	812	253	571	.	
전자		문서	문서(권)	7,918	2,646	3,684	1,588	.
			문서(건)	1,379,568	866,897	396,838	115,833	.
			크기(MB)	170,396	38,617	112,813	18,966	.
		메모 보고	단위과제카드수	5	-	5	-	.
			메모보고(건)	20	-	20	-	.
			크기(MB)	80	-	80	-	.
경상북도 울릉군		비전자	소계	4,971	1,453	2,550	968	.
			문서 ° 대장(권)	4,967	1,450	2,550	967	.
			카드(권)	-	-	-	-	.
	도면(권)		4	3	-	1	.	
	전자	문서	문서(권)	6,118	2,588	2,787	743	.
			문서(건)	600,011	166,874	359,078	74,059	.
			크기(MB)	144,119	49,275	70,801	24,043	.
		메모 보고	단위과제카드수	2	-	2	-	.
			메모보고(건)	13	-	13	-	.
			크기(MB)	-	-	-	-	.

기관	기록물유형		계	영구	준영구	30년	비고	
경상북도 울진군	비전자	소계	57,689	23,128	30,465	4,096	.	
		문서 ° 대장(권)	42,188	8,202	30,078	3,908	.	
		카드(권)	6,150	6,150	-	-	.	
		도면(권)	9,351	8,776	387	188	.	
	전자	문서	문서(권)	8,237	2,564	4,726	947	.
			문서(건)	870,602	125,138	665,518	79,946	.
			크기(MB)	227,812	45,061	147,920	34,831	.
		메모 보고	단위과제카드수	3	1	1	1	.
			메모보고(건)	3	1	1	1	.
			크기(MB)	-	-	-	-	.
경상북도 의성군	비전자	소계	30,196	25,261	3,699	1,236	.	
		문서 ° 대장(권)	18,131	13,478	3,505	1,148	.	
		카드(권)	11,355	11,351	4	-	.	
		도면(권)	710	432	190	88	.	
	전자	문서	문서(권)	2,985	1,046	1,759	180	.
			문서(건)	364,260	45,148	304,177	14,935	.
			크기(MB)	56,435	8,597	43,630	4,208	.
		메모 보고	단위과제카드수	18	3	15	-	.
			메모보고(건)	1,364	160	1,204	-	.
			크기(MB)	14	-	14	-	.
경상북도 청도군	비전자	소계	13,424	3,564	9,140	720	.	
		문서 ° 대장(권)	12,644	2,816	9,108	720	.	
		카드(권)	750	748	2	-	.	
		도면(권)	30	-	30	-	.	
	전자	문서	문서(권)	7,003	1,657	4,634	712	.
			문서(건)	786,408	123,144	622,249	41,015	.
			크기(MB)	67,099	15,482	47,065	4,552	.
		메모 보고	단위과제카드수	4	4	-	-	.
			메모보고(건)	5	5	-	-	.
			크기(MB)	-	-	-	-	.

기관	기록물유형		계	영구	준영구	30년	비고	
경상북도 청송군	비전자	소계	21,834	5,933	13,953	1,948	.	
		문서 ° 대장(권)	21,680	5,885	13,847	1,948	.	
		카드(권)	-	-	-	-	.	
		도면(권)	154	48	106	-	.	
	전자	문서	문서(권)	7,951	2,209	4,911	831	.
			문서(건)	509,274	54,557	389,800	64,917	.
			크기(MB)	103,049	21,368	74,601	7,080	.
		메모 보고	단위과제카드수	1	-	1	-	.
			메모보고(건)	1	-	1	-	.
			크기(MB)	-	-	-	-	.
경상북도 칠곡군	비전자	소계	29,422	4,310	24,376	736	.	
		문서 ° 대장(권)	29,383	4,300	24,347	736	.	
		카드(권)	7	4	3	-	.	
		도면(권)	32	6	26	-	.	
	전자	문서	문서(권)	12,604	4,472	6,461	1,671	.
			문서(건)	1,502,173	279,662	1,097,168	125,343	.
			크기(MB)	377,654	90,543	229,636	57,475	.
		메모 보고	단위과제카드수	4	2	1	1	.
			메모보고(건)	8	6	1	1	.
			크기(MB)	4	3	-	1	.
경상북도 포항시	비전자	소계	231,854	209,181	18,210	4,463	.	
		문서 ° 대장(권)	230,970	209,061	17,446	4,463	.	
		카드(권)	338	93	245	-	.	
		도면(권)	546	27	519	-	.	
	전자	문서	문서(권)	16,415	5,388	9,042	1,985	.
			문서(건)	1,542,777	274,177	1,151,867	116,733	.
			크기(MB)	562,960	164,818	346,575	51,567	.
		메모 보고	단위과제카드수	-	-	-	-	.
			메모보고(건)	2	1	1	-	.
			크기(MB)	-	-	-	-	.



기관	기록물유형		계	영구	준영구	30년	비고	
광주광역시 광산구	비전자	소계	30,638	23,294	4,772	2,572	.	
		문서 ° 대장(권)	30,540	23,236	4,744	2,560	.	
		카드(권)	10	10	-	-	.	
		도면(권)	88	48	28	12	.	
	전자	문서	문서(권)	2,835	1,068	1,551	216	.
			문서(건)	582,091	128,286	419,118	34,687	.
			크기(MB)	206,663	60,255	132,599	13,809	.
		메모 보고	단위과제카드수	206	76	116	14	.
			메모보고(건)	1,405	1,006	367	32	.
			크기(MB)	961	538	399	24	.
광주광역시 남구	비전자	소계	19,710	9,862	5,316	4,532	.	
		문서 ° 대장(권)	19,710	9,862	5,316	4,532	.	
		카드(권)	-	-	-	-	.	
		도면(권)	-	-	-	-	.	
	전자	문서	문서(권)	11,041	2,044	7,724	1,273	.
			문서(건)	855,360	130,592	669,126	55,642	.
			크기(MB)	257,627	69,051	166,530	22,046	.
		메모 보고	단위과제카드수	148	48	83	17	.
			메모보고(건)	511	196	285	30	.
			크기(MB)	317	123	144	50	.
광주광역시 동구	비전자	소계	10,512	5,287	2,467	2,758	.	
		문서 ° 대장(권)	9,279	4,132	2,391	2,756	.	
		카드(권)	1,184	1,116	68	-	.	
		도면(권)	49	39	8	2	.	
	전자	문서	문서(권)	2,771	765	1,729	277	.
			문서(건)	434,435	51,465	365,851	17,119	.
			크기(MB)	104,714	22,041	78,442	4,231	.
		메모 보고	단위과제카드수	-	-	-	-	.
			메모보고(건)	55	12	31	12	.
			크기(MB)	31	19	1	11	.

기관	기록물유형		계	영구	준영구	30년	비고	
광주광역시 북구	비전자	소계	9,640	2,222	6,206	1,212		
		문서 ° 대장(권)	9,620	2,202	6,206	1,212		
		카드(권)	-	-	-	-		
		도면(권)	20	20	-	-		
	전자	문서	문서(권)	6,008	1,303	4,361	344	
			문서(건)	369,478	76,625	258,786	34,067	
			크기(MB)	80,802	23,328	52,544	4,930	
		메모 보고	단위과제카드수	19	11	3	5	
			메모보고(건)	102	29	43	30	
			크기(MB)	261	16	204	41	
광주광역시 서구	비전자	소계	60,928	42,330	14,632	3,966		
		문서 ° 대장(권)	34,745	16,147	14,632	3,966		
		카드(권)	26,174	26,174	-	-		
		도면(권)	9	9	-	-		
	전자	문서	문서(권)	4,866	935	3,502	429	
			문서(건)	661,231	95,829	480,025	85,377	
			크기(MB)	160,787	25,790	119,553	15,444	
		메모 보고	단위과제카드수	261	39	178	44	
			메모보고(건)	860	92	652	116	
			크기(MB)	558	222	306	30	
대구광역시 남구	비전자	소계	22,928	5,051	13,856	4,021	전자의 경우 보유 량 입력값이 없어 최근 3개년 생산현 황만 반영함	
		문서 ° 대장(권)	21,994	4,945	13,078	3,971		
		카드(권)	454	8	423	23		
		도면(권)	480	98	355	27		
	전자	문서	문서(권)	947	244	31		672
			문서(건)	145,810	12,267	3,925		129,618
			크기(MB)	37,953	4,554	2,264		31,135
		메모 보고	단위과제카드수	2	-	-		2
			메모보고(건)	5	-	-		5
			크기(MB)	-	-	-		-

기관	기록물유형		계	영구	준영구	30년	비고	
대구광역시 달서구	비전자	소계	3,845	1,488	1,977	380	.	
		문서 ° 대장(권)	3,747	1,392	1,975	380	.	
		카드(권)	95	94	1	-	.	
		도면(권)	3	2	1	-	.	
	전자	문서	문서(권)	2,677	1,042	1,192	443	.
			문서(건)	561,559	68,245	439,358	53,956	.
			크기(MB)	141,948	27,412	101,881	12,655	.
		메모 보고	단위과제카드수	455	118	262	75	.
			메모보고(건)	762	225	456	81	.
			크기(MB)	1,289	642	572	75	.
대구광역시 달성군	비전자	소계	52,610	6,820	43,423	2,367	.	
		문서 ° 대장(권)	52,189	6,660	43,402	2,127	.	
		카드(권)	3	-	1	2	.	
		도면(권)	418	160	20	238	.	
	전자	문서	문서(권)	7,750	3,136	3,310	1,304	.
			문서(건)	3,489,271	190,616	639,548	2,659,107	.
			크기(MB)	189,466	56,189	84,184	49,093	.
		메모 보고	단위과제카드수	10	5	3	2	.
			메모보고(건)	17	8	5	4	.
			크기(MB)	-	-	-	-	.
대구광역시 동구	비전자	소계	40,699	28,145	10,577	1,977	.	
		문서 ° 대장(권)	12,841	2,946	7,918	1,977	.	
		카드(권)	23,892	23,884	8	-	.	
		도면(권)	3,966	1,315	2,651	-	.	
	전자	문서	문서(권)	5,261	1,947	2,873	441	.
			문서(건)	735,258	173,689	533,755	27,814	.
			크기(MB)	1,080,420	20,098	1,055,019	5,303	.
		메모 보고	단위과제카드수	1	-	-	1	.
			메모보고(건)	4	-	-	4	.
			크기(MB)	4	-	-	4	.

기관	기록물유형		계	영구	준영구	30년	비고	
대구광역시 북구	비전자	소계	21,860	3,613	17,261	986	.	
		문서 ° 대장(권)	19,971	2,191	16,794	986	.	
		카드(권)	1,842	1,375	467	-	.	
		도면(권)	47	47	-	-	.	
	전자	문서	문서(권)	6,634	1,923	3,739	972	.
			문서(건)	855,708	110,883	690,313	54,512	.
			크기(MB)	206,569	49,275	137,632	19,662	.
		메모 보고	단위과제카드수	12	3	2	7	.
			메모보고(건)	61	7	3	51	.
			크기(MB)	11	1	1	9	.
대구광역시 서구	비전자	소계	8,756	1,631	6,263	862	.	
		문서 ° 대장(권)	8,637	1,519	6,256	862	.	
		카드(권)	112	105	7	-	.	
		도면(권)	7	7	-	-	.	
	전자	문서	문서(권)	4,538	1,547	1,913	1,078	.
			문서(건)	453,489	72,515	68,977	311,997	.
			크기(MB)	2,571,186	362,657	9,513	2,199,016	.
		메모 보고	단위과제카드수	8	1	-	7	.
			메모보고(건)	27	1	-	26	.
			크기(MB)	3	-	-	3	.
대구광역시 수성구	비전자	소계	2,430	972	1,075	383	.	
		문서 ° 대장(권)	2,421	964	1,074	383	.	
		카드(권)	9	8	1	-	.	
		도면(권)	-	-	-	-	.	
	전자	문서	문서(권)	4,522	2,314	1,748	460	.
			문서(건)	862,425	235,221	242,197	385,007	.
			크기(MB)	117,041	61,932	34,444	20,665	.
		메모 보고	단위과제카드수	753	486	168	99	.
			메모보고(건)	4,774	3,297	878	599	.
			크기(MB)	2,959	1,377	705	877	.

기관	기록물유형		계	영구	준영구	30년	비고	
대구광역시 중구	비전자	소계	13,053	6,778	5,940	335	.	
		문서 ° 대장(권)	13,050	6,776	5,939	335	.	
		카드(권)	2	1	1	-	.	
		도면(권)	1	1	-	-	.	
	전자	문서	문서(권)	4,110	1,389	2,164	557	.
			문서(건)	575,484	81,924	432,676	60,884	.
			크기(MB)	124,185	30,520	75,511	18,154	.
		메모 보고	단위과제카드수	4	1	1	2	.
			메모보고(건)	17	1	1	15	.
			크기(MB)	13	-	9	4	.
대전광역시 대덕구	비전자	소계	30,174	10,005	16,751	3,418	.	
		문서 ° 대장(권)	27,528	7,361	16,751	3,416	.	
		카드(권)	2,641	2,641	-	-	.	
		도면(권)	5	3	-	2	.	
	전자	문서	문서(권)	3,690	369	971	2,350	.
			문서(건)	779,580	35,356	266,625	477,599	.
			크기(MB)	308,632	8,096	31,455	269,081	.
		메모 보고	단위과제카드수	3	-	3	-	.
			메모보고(건)	3	-	3	-	.
			크기(MB)	-	-	-	-	.
대전광역시 동구	비전자	소계	16,175	6,492	5,436	4,247	.	
		문서 ° 대장(권)	14,479	4,994	5,341	4,144	.	
		카드(권)	1,478	1,478	-	-	.	
		도면(권)	218	20	95	103	.	
	전자	문서	문서(권)	3,802	1,312	2,107	383	.
			문서(건)	554,023	78,855	453,912	21,256	.
			크기(MB)	111,366	25,086	76,216	10,064	.
		메모 보고	단위과제카드수	51	8	39	4	.
			메모보고(건)	135	19	112	4	.
			크기(MB)	105	35	69	1	.

기관	기록물유형		계	영구	준영구	30년	비고	
대전광역시 서구	비전자	소계	46,092	10,666	28,742	6,684	.	
		문서 ° 대장(권)	45,704	10,466	28,554	6,684	.	
		카드(권)	9	-	9	-	.	
		도면(권)	379	200	179	-	.	
	전자	문서	문서(권)	10,465	2,399	7,404	662	.
			문서(건)	1,087,005	141,741	906,733	38,531	.
			크기(MB)	447,439	75,211	354,416	17,812	.
		메모 보고	단위과제카드수	204	25	151	28	.
			메모보고(건)	659	130	454	75	.
			크기(MB)	1,116	130	957	29	.
대전광역시 유성구	비전자	소계	57,586	13,989	33,004	10,593	.	
		문서 ° 대장(권)	56,020	12,697	32,825	10,498	.	
		카드(권)	374	203	163	8	.	
		도면(권)	1,192	1,089	16	87	.	
	전자	문서	문서(권)	9,695	2,219	6,954	522	.
			문서(건)	955,653	175,465	716,488	63,700	.
			크기(MB)	143,157	43,492	89,442	10,223	.
		메모 보고	단위과제카드수	178	68	97	13	.
			메모보고(건)	494	186	292	16	.
			크기(MB)	404	105	288	11	.
대전광역시 중구	비전자	소계	35,962	12,292	16,383	7,287	.	
		문서 ° 대장(권)	30,029	7,295	15,957	6,777	.	
		카드(권)	4,570	4,341	228	1	.	
		도면(권)	1,363	656	198	509	.	
	전자	문서	문서(권)	9,662	4,334	4,862	466	.
			문서(건)	881,463	237,867	610,491	33,105	.
			크기(MB)	246,413	96,603	140,455	9,355	.
		메모 보고	단위과제카드수	77	40	31	6	.
			메모보고(건)	1,055	737	287	31	.
			크기(MB)	308	86	208	14	.

기관	기록물유형		계	영구	준영구	30년	비고	
부산광역시 강서구	비전자	소계	4,558	886	2,833	839	.	
		문서 ° 대장(권)	4,514	866	2,809	839	.	
		카드(권)	21	17	4	-	.	
		도면(권)	23	3	20	-	.	
	전자	문서	문서(권)	7,782	1,778	4,603	1,401	.
			문서(건)	708,598	128,390	474,874	105,334	.
			크기(MB)	169,243	39,201	99,753	30,289	.
		메모 보고	단위과제카드수	3	-	1	2	.
			메모보고(건)	3	-	1	2	.
			크기(MB)	-	-	-	-	.
부산광역시 금정구	비전자	소계	41,622	14,732	23,852	3,038	.	
		문서 ° 대장(권)	35,258	8,414	23,808	3,036	.	
		카드(권)	6,329	6,296	33	-	.	
		도면(권)	35	22	11	2	.	
	전자	문서	문서(권)	9,886	2,135	5,730	2,021	.
			문서(건)	849,922	88,883	351,699	409,340	.
			크기(MB)	215,294	36,586	90,467	88,241	.
		메모 보고	단위과제카드수	17	3	7	7	.
			메모보고(건)	71	8	10	53	.
			크기(MB)	7	-	2	5	.
부산광역시 기장군	비전자	소계	11,911	1,239	10,032	640	.	
		문서 ° 대장(권)	11,676	1,044	9,999	633	.	
		카드(권)	-	-	-	-	.	
		도면(권)	235	195	33	7	.	
	전자	문서	문서(권)	9,774	2,329	6,545	900	.
			문서(건)	1,003,890	164,389	780,853	58,648	.
			크기(MB)	173,377	25,571	133,808	13,998	.
		메모 보고	단위과제카드수	2	-	2	-	.
			메모보고(건)	2	-	2	-	.
			크기(MB)	-	-	-	-	.

기관	기록물유형		계	영구	준영구	30년	비고	
부산광역시 남구	비전자	소계	28,482	9,874	17,012	1,596	.	
		문서 ° 대장(권)	26,063	7,581	16,889	1,593	.	
		카드(권)	1,756	1,635	119	2	.	
		도면(권)	663	658	4	1	.	
	전자	문서	문서(권)	8,671	1,942	5,569	1,160	.
			문서(건)	735,621	82,771	568,080	84,770	.
			크기(MB)	216,375	61,694	108,063	46,618	.
		메모 보고	단위과제카드수	12	1	1	10	.
			메모보고(건)	156	8	1	147	.
			크기(MB)	376	86	-	290	.
부산광역시 동구	비전자	소계	12,375	2,053	9,932	390	.	
		문서 ° 대장(권)	12,352	2,030	9,932	390	.	
		카드(권)	19	19	-	-	.	
		도면(권)	4	4	-	-	.	
	전자	문서	문서(권)	7,464	2,597	4,021	846	.
			문서(건)	567,364	97,249	406,880	63,235	.
			크기(MB)	265,125	203,366	51,203	10,556	.
		메모 보고	단위과제카드수	8	2	1	5	.
			메모보고(건)	16	2	3	11	.
			크기(MB)	9	-	3	6	.
부산광역시 동래구	비전자	소계	21,173	6,359	12,644	2,170	.	
		문서 ° 대장(권)	21,171	6,359	12,643	2,169	.	
		카드(권)	-	-	-	-	.	
		도면(권)	2	-	1	1	.	
	전자	문서	문서(권)	11,868	3,117	7,519	1,232	.
			문서(건)	1,176,064	171,954	824,619	179,491	.
			크기(MB)	280,595	64,930	162,478	53,187	.
		메모 보고	단위과제카드수	48	3	13	32	.
			메모보고(건)	119	5	36	78	.
			크기(MB)	80	1	27	52	.



기관	기록물유형		계	영구	준영구	30년	비고	
부산광역시 부산진구	비전자	소계	11,201	3,083	6,509	1,609	.	
		문서 ° 대장(권)	10,930	2,829	6,495	1,606	.	
		카드(권)	253	253	-	-	.	
		도면(권)	18	1	14	3	.	
	전자	문서	문서(권)	8,564	3,079	3,887	1,598	.
			문서(건)	627,344	143,743	422,847	60,754	.
			크기(MB)	168,624	50,205	104,405	14,014	.
		메모 보고	단위과제카드수	2	-	2	-	.
			메모보고(건)	2	-	2	-	.
			크기(MB)	-	-	-	-	.
부산광역시 북구	비전자	소계	11,852	2,865	8,285	702	.	
		문서 ° 대장(권)	11,743	2,771	8,275	697	.	
		카드(권)	106	92	9	5	.	
		도면(권)	3	2	1	-	.	
	전자	문서	문서(권)	25,709	6,084	18,063	1,562	.
			문서(건)	2,154,685	469,612	1,654,826	30,247	.
			크기(MB)	2,070,489	447,029	1,597,410	26,050	.
		메모 보고	단위과제카드수	13	4	8	1	.
			메모보고(건)	56	8	47	1	.
			크기(MB)	29	8	21	-	.
부산광역시 사상구	비전자	소계	61,714	7,732	47,906	6,076	.	
		문서 ° 대장(권)	61,321	7,619	47,659	6,043	.	
		카드(권)	391	113	246	32	.	
		도면(권)	2	-	1	1	.	
	전자	문서	문서(권)	4,742	994	2,816	932	.
			문서(건)	427,171	60,261	353,621	13,289	.
			크기(MB)	137,337	33,184	97,476	6,677	.
		메모 보고	단위과제카드수	5	1	3	1	.
			메모보고(건)	9	2	6	1	.
			크기(MB)	6	-	5	1	.

기관	기록물유형		계	영구	준영구	30년	비고	
부산광역시 사하구	비전자	소계	15,287	5,344	9,315	628	.	
		문서 ° 대장(권)	15,131	5,203	9,303	625	.	
		카드(권)	61	52	6	3	.	
		도면(권)	95	89	6	-	.	
	전자	문서	문서(권)	13,373	2,388	10,155	830	.
			문서(건)	1,139,046	120,078	935,092	83,876	.
			크기(MB)	283,797	53,062	205,385	25,350	.
		메모 보고	단위과제카드수	10	5	4	1	.
			메모보고(건)	58	52	5	1	.
			크기(MB)	30	22	8	-	.
부산광역시 서구	비전자	소계	769	409	181	179	.	
		문서 ° 대장(권)	766	407	180	179	.	
		카드(권)	1	1	-	-	.	
		도면(권)	2	1	1	-	.	
	전자	문서	문서(권)	991	311	254	426	.
			문서(건)	124,182	19,998	48,709	55,475	.
			크기(MB)	51,911	11,177	14,726	26,008	.
		메모 보고	단위과제카드수	4	3	-	1	.
			메모보고(건)	4	3	-	1	.
			크기(MB)	-	-	-	-	.
부산광역시 수영구	비전자	소계	397,447	383,943	12,389	1,115	.	
		문서 ° 대장(권)	25,854	12,352	12,387	1,115	.	
		카드(권)	371,544	371,544	-	-	.	
		도면(권)	49	47	2	-	.	
	전자	문서	문서(권)	11,854	1,885	7,128	2,841	.
			문서(건)	506,228	81,599	374,462	50,167	.
			크기(MB)	155,622	42,399	73,121	40,102	.
		메모 보고	단위과제카드수	113	52	30	31	.
			메모보고(건)	392	165	73	154	.
			크기(MB)	552	404	45	103	.

기관	기록물유형		계	영구	준영구	30년	비고	
부산광역시연제구	비전자	소계	26,030	9,988	14,903	1,139	.	
		문서 ° 대장(권)	20,455	4,620	14,697	1,138	.	
		카드(권)	5,235	5,167	68	-	.	
		도면(권)	340	201	138	1	.	
	전자	문서	문서(권)	6,289	1,669	4,035	585	.
			문서(건)	604,134	62,871	505,022	36,241	.
			크기(MB)	117,646	21,057	86,596	9,993	.
		메모 보고	단위과제카드수	51	24	20	7	.
			메모보고(건)	148	70	44	34	.
			크기(MB)	110	59	48	3	.
부산광역시영도구	비전자	소계	2,923	1,506	912	505	.	
		문서 ° 대장(권)	2,843	1,433	912	498	.	
		카드(권)	32	32	-	-	.	
		도면(권)	48	41	-	7	.	
	전자	문서	문서(권)	7,346	2,033	4,454	859	.
			문서(건)	376,138	64,597	266,268	45,273	.
			크기(MB)	85,701	25,212	42,282	18,207	.
		메모 보고	단위과제카드수	-	-	-	-	.
			메모보고(건)	-	-	-	-	.
			크기(MB)	-	-	-	-	.
부산광역시중구	비전자	소계	4,397	1,255	2,845	297	.	
		문서 ° 대장(권)	4,279	1,218	2,776	285	.	
		카드(권)	116	36	68	12	.	
		도면(권)	2	1	1	-	.	
	전자	문서	문서(권)	4,236	1,030	2,872	334	.
			문서(건)	323,769	61,401	242,428	19,940	.
			크기(MB)	95,252	22,221	65,455	7,576	.
		메모 보고	단위과제카드수	2	1	1	-	.
			메모보고(건)	3	1	2	-	.
			크기(MB)	1	1	-	-	.

기관	기록물유형		계	영구	준영구	30년	비고	
부산광역시 해운대구	비전자	소계	42,234	5,322	35,752	1,160	.	
		문서 ° 대장(권)	41,440	5,280	35,001	1,159	.	
		카드(권)	758	41	716	1	.	
		도면(권)	36	1	35	-	.	
	전자	문서	문서(권)	12,735	3,999	7,483	1,253	.
			문서(건)	1,014,854	122,418	785,376	107,060	.
			크기(MB)	250,689	51,462	173,229	25,998	.
		메모 보고	단위과제카드수	11	3	5	3	.
			메모보고(건)	35	9	20	6	.
			크기(MB)	28	7	20	1	.
울산광역시 남구	비전자	소계	21,951	10,892	9,120	1,939	.	
		문서 ° 대장(권)	18,321	7,405	9,011	1,905	.	
		카드(권)	614	589	25	-	.	
		도면(권)	3,016	2,898	84	34	.	
	전자	문서	문서(권)	1,794	350	559	885	.
			문서(건)	454,036	91,459	197,880	164,697	.
			크기(MB)	120,249	31,294	42,073	46,882	.
		메모 보고	단위과제카드수	67	8	21	38	.
			메모보고(건)	330	18	65	247	.
			크기(MB)	102	-	47	55	.
울산광역시 동구	비전자	소계	17,072	2,899	7,798	6,375	.	
		문서 ° 대장(권)	16,936	2,809	7,763	6,364	.	
		카드(권)	31	27	4	-	.	
		도면(권)	105	63	31	11	.	
	전자	문서	문서(권)	20,105	3,219	13,483	3,403	.
			문서(건)	550,890	97,377	370,867	82,646	.
			크기(MB)	179,606	50,819	100,637	28,150	.
		메모 보고	단위과제카드수	20	15	2	3	.
			메모보고(건)	123	114	4	5	.
			크기(MB)	80	80	-	-	.

기관	기록물유형		계	영구	준영구	30년	비고	
울산광역시 북구	비전자	소계	12,941	7,974	3,814	1,153	.	
		문서 ° 대장(권)	11,281	6,435	3,746	1,100	.	
		카드(권)	34	24	10	-	.	
		도면(권)	1,626	1,515	58	53	.	
	전자	문서	문서(권)	34,286	3,602	27,942	2,742	.
			문서(건)	796,318	138,927	567,278	90,113	.
			크기(MB)	266,805	53,821	178,926	34,058	.
		메모 보고	단위과제카드수	27	13	13	1	.
			메모보고(건)	48	22	25	1	.
			크기(MB)	10	1	9	-	.
울산광역시 울주군	비전자	소계	118,205	29,123	56,319	32,763	.	
		문서 ° 대장(권)	117,414	28,975	55,832	32,607	.	
		카드(권)	-	-	-	-	.	
		도면(권)	791	148	487	156	.	
	전자	문서	문서(권)	19,044	3,515	13,287	2,242	.
			문서(건)	1,643,732	250,088	1,191,198	202,446	.
			크기(MB)	561,040	104,270	389,300	67,470	.
		메모 보고	단위과제카드수	67	28	32	7	.
			메모보고(건)	162	66	81	15	.
			크기(MB)	164	103	51	10	.
울산광역시 중구	비전자	소계	101,760	92,426	7,585	1,749	.	
		문서 ° 대장(권)	15,422	6,633	7,090	1,699	.	
		카드(권)	80,573	80,246	327	-	.	
		도면(권)	5,765	5,547	168	50	.	
	전자	문서	문서(권)	7,386	2,835	3,534	1,017	.
			문서(건)	355,495	70,348	199,420	85,727	.
			크기(MB)	57,478	14,022	30,028	13,428	.
		메모 보고	단위과제카드수	24	13	8	3	.
			메모보고(건)	90	51	35	4	.
			크기(MB)	81	57	23	1	.

기관	기록물유형		계	영구	준영구	30년	비고	
인천광역시 강화군	비전자	소계	13,579	2,113	8,794	2,672	.	
		문서 ° 대장(권)	1,644	337	1,171	136	.	
		카드(권)	11,045	1,629	6,933	2,483	.	
		도면(권)	890	147	690	53	.	
	전자	문서	문서(권)	17,959	5,397	11,080	1,482	.
			문서(건)	2,302,871	551,993	1,541,711	209,167	.
			크기(MB)	582,804	170,311	385,486	27,007	.
		메모 보고	단위과제카드수	17	4	13	-	.
			메모보고(건)	40	5	35	-	.
			크기(MB)	79	1	78	-	.
인천광역시 계양구	비전자	소계	15,710	4,074	9,071	2,565	.	
		문서 ° 대장(권)	15,626	4,070	9,070	2,486	.	
		카드(권)	-	-	-	-	.	
		도면(권)	84	4	1	79	.	
	전자	문서	문서(권)	6,325	1,339	3,961	1,025	.
			문서(건)	990,620	107,073	679,230	204,317	.
			크기(MB)	402,937	63,860	242,379	96,698	.
		메모 보고	단위과제카드수	15	9	2	4	.
			메모보고(건)	16	9	2	5	.
			크기(MB)	45	32	12	1	.
인천광역시 미추홀구	비전자	소계	16,021	9,784	5,067	1,170	.	
		문서 ° 대장(권)	15,351	9,293	4,889	1,169	.	
		카드(권)	552	488	64	-	.	
		도면(권)	118	3	114	1	.	
	전자	문서	문서(권)	18,268	6,315	10,181	1,772	.
			문서(건)	256,928	46,839	191,159	18,930	.
			크기(MB)	119,900	34,258	77,889	7,753	.
		메모 보고	단위과제카드수	47	4	43	-	.
			메모보고(건)	136	22	114	-	.
			크기(MB)	275	27	248	-	.

기관	기록물유형		계	영구	준영구	30년	비고	
인천광역시 남동구	비전자	소계	68,898	12,869	48,495	7,534		
		문서 ° 대장(권)	68,898	12,869	48,495	7,534		
		카드(권)	-	-	-	-		
		도면(권)	-	-	-	-		
	전자	문서	문서(권)	16,379	4,302	10,266	1,811	
			문서(건)	1,675,666	256,067	1,142,934	276,665	
			크기(MB)	318,464	74,686	210,445	33,333	
		메모 보고	단위과제카드수	204	69	102	33	
			메모보고(건)	601	231	301	69	
			크기(MB)	302	132	155	15	
인천광역시 동구	비전자	소계	4,538	2,019	2,150	369	전자의경우보유 량입력값이없어 최근3개년생산현 황만반영함	
		문서 ° 대장(권)	4,537	2,018	2,150	369		
		카드(권)	-	-	-	-		
		도면(권)	1	1	-	-		
	전자	문서	문서(권)	1,287	376	621		290
			문서(건)	156,640	16,631	120,745		19,264
			크기(MB)	18,444	3,006	11,459		3,979
		메모 보고	단위과제카드수	6	1	3		2
			메모보고(건)	17	1	13		3
			크기(MB)	2	-	2		-
인천광역시 부평구	비전자	소계	29,993	10,947	10,188	8,858		
		문서 ° 대장(권)	26,740	8,029	10,079	8,632		
		카드(권)	1,832	1,746	86	-		
		도면(권)	1,421	1,172	23	226		
	전자	문서	문서(권)	3,969	1,234	1,608	1,127	
			문서(건)	993,789	118,300	577,586	297,903	
			크기(MB)	330,367	51,760	187,300	91,307	
		메모 보고	단위과제카드수	30	7	14	9	
			메모보고(건)	175	8	136	31	
			크기(MB)	11	5	6	-	

기관	기록물유형		계	영구	준영구	30년	비고	
인천광역시 서구	비전자	소계	103,142	61,736	31,464	9,942	.	
		문서 ° 대장(권)	96,264	55,347	30,975	9,942	.	
		카드(권)	-	-	-	-	.	
		도면(권)	6,878	6,389	489	-	.	
	전자	문서	문서(권)	5,657	1,636	3,146	875	.
			문서(건)	1,256,687	426,625	439,885	390,177	.
			크기(MB)	20,421,331	4,162,528	12,823,325	3,435,478	.
		메모 보고	단위과제카드수	2,062	391	480	1,191	.
			메모보고(건)	6,551	2,753	2,354	1,444	.
			크기(MB)	338	61	195	82	.
인천광역시 연수구	비전자	소계	57,346	52,306	3,329	1,711	.	
		문서 ° 대장(권)	57,319	52,306	3,302	1,711	.	
		카드(권)	1	-	1	-	.	
		도면(권)	26	-	26	-	.	
	전자	문서	문서(권)	10,424	3,361	5,634	1,429	.
			문서(건)	608,383	113,069	417,958	77,356	.
			크기(MB)	78,636	18,838	48,894	10,904	.
		메모 보고	단위과제카드수	16	14	2	-	.
			메모보고(건)	54	51	3	-	.
			크기(MB)	278	258	20	-	.
인천광역시 옹진군	비전자	소계	18,843	9,578	8,759	506	.	
		문서 ° 대장(권)	18,824	9,573	8,747	504	.	
		카드(권)	-	-	-	-	.	
		도면(권)	19	5	12	2	.	
	전자	문서	문서(권)	11,121	3,914	6,690	517	.
			문서(건)	1,036,315	245,925	720,440	69,950	.
			크기(MB)	104,590	20,510	65,590	18,490	.
		메모 보고	단위과제카드수	3	-	3	-	.
			메모보고(건)	3	-	3	-	.
			크기(MB)	-	-	-	-	.



기관	기록물유형		계	영구	준영구	30년	비고	
인천광역시 중구	비전자	소계	23,170	7,177	15,062	931		
		문서 ° 대장(권)	23,080	7,093	15,056	931		
		카드(권)	-	-	-	-		
		도면(권)	90	84	6	-		
	전자	문서	문서(권)	3,209	794	2,001	414	
			문서(건)	580,057	105,147	436,030	38,880	
			크기(MB)	147,813	29,466	108,505	9,842	
		메모 보고	단위과제카드수	-	-	-	-	
			메모보고(건)	-	-	-	-	
			크기(MB)	-	-	-	-	
전라남도 강진군	비전자	소계	319	156	129	34		
		문서 ° 대장(권)	319	156	129	34		
		카드(권)	-	-	-	-		
		도면(권)	-	-	-	-		
	전자	문서	문서(권)	7,726	3,476	3,492	758	
			문서(건)	557,659	191,362	296,042	70,255	
			크기(MB)	221,756	88,452	105,244	28,060	
		메모 보고	단위과제카드수	389	202	162	25	
			메모보고(건)	33	33	-	-	
			크기(MB)	27	27	-	-	
전라남도 고흥군	비전자	소계	1,210	634	220	356	비전자, 전자 모두 보유량 입력값이 없어 최근 3개년 생산 현황만 반영함	
		문서 ° 대장(권)	1,158	607	195	356		
		카드(권)	-	-	-	-		
		도면(권)	52	27	25	-		
	전자	문서	문서(권)	7,633	2,823	3,615		1,195
			문서(건)	264,149	136,677	86,488		40,984
			크기(MB)	2,212,405	652,626	807,096		752,683
		메모 보고	단위과제카드수	5	-	4		1
			메모보고(건)	20	-	10		10
			크기(MB)	-	-	-		-

기관	기록물유형		계	영구	준영구	30년	비고	
전라남도 곡성군	비전자	소계	29,202	13,747	5,576	9,879	.	
		문서 ° 대장(권)	26,224	10,861	5,488	9,875	.	
		카드(권)	2,389	2,389	-	-	.	
		도면(권)	589	497	88	4	.	
	전자	문서	문서(권)	3,611	929	2,190	492	.
			문서(건)	363,327	81,787	198,698	82,842	.
			크기(MB)	85,941	22,707	42,328	20,906	.
		메모 보고	단위과제카드수	6	4	1	1	.
			메모보고(건)	6	4	1	1	.
			크기(MB)	-	-	-	-	.
	전라남도 광양시	비전자	소계	22,269	7,246	13,598	1,425	.
			문서 ° 대장(권)	22,268	7,245	13,598	1,425	.
카드(권)			-	-	-	-	.	
도면(권)			1	1	-	-	.	
전자		문서	문서(권)	3,735	1,129	2,309	297	.
			문서(건)	606,704	115,968	452,478	38,258	.
			크기(MB)	163	37	113	13	.
		메모 보고	단위과제카드수	-	-	-	-	.
			메모보고(건)	8	1	3	4	.
			크기(MB)	-	-	-	-	.
전라남도 구례군		비전자	소계	3,413	1,102	1,543	768	.
			문서 ° 대장(권)	3,389	1,083	1,542	764	.
	카드(권)		-	-	-	-	.	
	도면(권)		24	19	1	4	.	
	전자	문서	문서(권)	3,884	1,500	1,680	704	.
			문서(건)	449,915	97,223	237,671	115,021	.
			크기(MB)	77,241	15,856	40,712	20,673	.
		메모 보고	단위과제카드수	10,076	1,437	4,017	4,622	.
			메모보고(건)	-	-	-	-	.
			크기(MB)	-	-	-	-	.

기관	기록물유형		계	영구	준영구	30년	비고	
전라남도 나주시	비전자	소계	6,839	1,819	4,538	482	.	
		문서 ° 대장(권)	6,801	1,804	4,515	482	.	
		카드(권)	1	-	1	-	.	
		도면(권)	37	15	22	-	.	
	전자	문서	문서(권)	3,820	1,357	2,242	221	.
			문서(건)	631,228	175,784	398,618	56,826	.
			크기(MB)	283,632	73,885	159,792	49,955	.
		메모 보고	단위과제카드수	3	-	3	-	.
			메모보고(건)	5	-	5	-	.
			크기(MB)	20	-	20	-	.
	전라남도 담양군	비전자	소계	11,203	8,197	1,243	1,763	.
			문서 ° 대장(권)	7,427	4,647	1,212	1,568	.
카드(권)			450	450	-	-	.	
도면(권)			3,326	3,100	31	195	.	
전자		문서	문서(권)	6,991	2,361	3,718	912	.
			문서(건)	601,241	214,555	337,746	48,940	.
			크기(MB)	224,294	84,964	125,535	13,795	.
		메모 보고	단위과제카드수	-	-	-	-	.
			메모보고(건)	-	-	-	-	.
			크기(MB)	-	-	-	-	.
전라남도 목포시	비전자	소계	243,499	224,489	14,017	4,993	.	
		문서 ° 대장(권)	96,660	78,645	13,660	4,355	.	
		카드(권)	145,154	145,143	11	-	.	
		도면(권)	1,685	701	346	638	.	
	전자	문서	문서(권)	8,816	2,058	5,745	1,013	.
			문서(건)	671,136	219,950	285,132	166,054	.
			크기(MB)	2,930,572	156,393	1,614,921	1,159,258	.
		메모 보고	단위과제카드수	8	5	3	-	.
			메모보고(건)	11	6	5	-	.
			크기(MB)	1	1	-	-	.

기관	기록물유형		계	영구	준영구	30년	비고	
전라남도 무안군	비전자	소계	50,363	29,597	16,729	4,037	.	
		문서 ° 대장(권)	50,321	29,587	16,697	4,037	.	
		카드(권)	5	2	3	-	.	
		도면(권)	37	8	29	-	.	
	전자	문서	문서(권)	11,956	3,368	5,110	3,478	.
			문서(건)	863,748	177,385	516,808	169,555	.
			크기(MB)	192,798	39,429	119,215	34,154	.
		메모 보고	단위과제카드수	2	2	-	-	.
			메모보고(건)	7	7	-	-	.
			크기(MB)	44	44	-	-	.
	전라남도 보성군	비전자	소계	3,234	1,622	707	905	.
			문서 ° 대장(권)	3,135	1,558	672	905	.
카드(권)			-	-	-	-	.	
도면(권)			99	64	35	-	.	
전자		문서	문서(권)	21,035	3,912	15,838	1,285	.
			문서(건)	1,127,556	140,976	938,040	48,540	.
			크기(MB)	286,426	50,163	221,324	14,939	.
		메모 보고	단위과제카드수	7	7	-	-	.
			메모보고(건)	7	7	-	-	.
			크기(MB)	27	27	-	-	.
전라남도 순천시	비전자	소계	47,522	16,677	25,466	5,379	.	
		문서 ° 대장(권)	47,455	16,611	25,465	5,379	.	
		카드(권)	3	3	-	-	.	
		도면(권)	64	63	1	-	.	
	전자	문서	문서(권)	9,087	2,122	5,786	1,179	.
			문서(건)	793,052	102,853	592,399	97,800	.
			크기(MB)	494,511	82,691	352,247	59,573	.
		메모 보고	단위과제카드수	27	7	17	3	.
			메모보고(건)	66	32	31	3	.
			크기(MB)	70	11	59	-	.

기관	기록물유형		계	영구	준영구	30년	비고	
전라남도 신안군	비전자	소계	14,557	3,373	8,265	2,919	.	
		문서 ° 대장(권)	14,532	3,358	8,255	2,919	.	
		카드(권)	7	7	-	-	.	
		도면(권)	18	8	10	-	.	
	전자	문서	문서(권)	9,110	1,932	6,227	951	.
			문서(건)	929,779	108,820	693,439	127,520	.
			크기(MB)	312,830	46,014	223,264	43,552	.
		메모 보고	단위과제카드 수	16	7	4	5	.
			메모보고(건)	25	8	10	7	.
			크기(MB)	20	7	4	9	.
	전라남도 여수시	비전자	소계	57,878	20,228	28,877	8,773	.
			문서 ° 대장(권)	49,002	11,450	28,802	8,750	.
카드(권)			7,053	7,050	-	3	.	
도면(권)			1,823	1,728	75	20	.	
전자		문서	문서(권)	10,965	3,420	5,618	1,927	.
			문서(건)	954,899	189,647	647,393	117,859	.
			크기(MB)	109,109	25,795	74,335	8,979	.
		메모 보고	단위과제카드수	56	7	42	7	.
			메모보고(건)	226	8	205	13	.
			크기(MB)	27	2	24	1	.
전라남도 영광군		비전자	소계	41,394	18,985	17,044	5,365	.
			문서 ° 대장(권)	37,779	15,627	16,940	5,212	.
	카드(권)		2,614	2,551	59	4	.	
	도면(권)		1,001	807	45	149	.	
	전자	문서	문서(권)	21,872	6,489	11,982	3,401	.
			문서(건)	1,264,724	268,450	603,151	393,123	.
			크기(MB)	707,142	153,524	328,107	225,511	.
		메모 보고	단위과제카드수	32	2	13	17	.
			메모보고(건)	82	2	46	34	.
			크기(MB)	41	-	30	11	.

기관	기록물유형		계	영구	준영구	30년	비고	
전라남도 영암군	비전자	소계	5,862	1,480	3,983	399	.	
		문서 ° 대장(권)	5,861	1,479	3,983	399	.	
		카드(권)	-	-	-	-	.	
		도면(권)	1	1	-	-	.	
	전자	문서	문서(권)	4,751	1,623	2,441	687	.
			문서(건)	687,968	112,195	492,493	83,280	.
			크기(MB)	198,302	55,363	113,912	29,027	.
		메모 보고	단위과제카드수	5	1	2	2	.
			메모보고(건)	9	5	2	2	.
			크기(MB)	14	5	4	5	.
	전라남도 완도군	비전자	소계	6,071	2,644	2,848	579	.
			문서 ° 대장(권)	6,052	2,626	2,847	579	.
			카드(권)	5	5	-	-	.
도면(권)			14	13	1	-	.	
전자		문서	문서(권)	7,434	2,087	4,484	863	.
			문서(건)	538,809	155,717	304,209	78,883	.
			크기(MB)	144,991	60,496	66,555	17,940	.
		메모 보고	단위과제카드수	-	-	-	-	.
			메모보고(건)	-	-	-	-	.
			크기(MB)	-	-	-	-	.
전라남도 장성군	비전자	소계	14,677	4,681	7,471	2,525	.	
		문서 ° 대장(권)	14,675	4,681	7,469	2,525	.	
		카드(권)	-	-	-	-	.	
		도면(권)	2	-	2	-	.	
	전자	문서	문서(권)	19,517	3,354	14,321	1,842	.
			문서(건)	700,043	170,601	451,752	77,690	.
			크기(MB)	81,146	25,156	40,026	15,964	.
		메모 보고	단위과제카드수	-	-	-	-	.
			메모보고(건)	-	-	-	-	.
			크기(MB)	-	-	-	-	.

기관	기록물유형		계	영구	준영구	30년	비고	
전라남도 장흥군	비전자	소계	56,538	42,913	8,288	5,337	.	
		문서 ° 대장(권)	56,497	42,872	8,288	5,337	.	
		카드(권)	-	-	-	-	.	
		도면(권)	41	41	-	-	.	
	전자	문서	문서(권)	14,121	3,421	9,815	885	.
			문서(건)	646,072	129,913	396,865	119,294	.
			크기(MB)	92,156	27,907	45,446	18,803	.
		메모 보고	단위과제카드수	9	3	5	1	.
			메모보고(건)	22	4	17	1	.
			크기(MB)	-	-	-	-	.
	전라남도 진도군	비전자	소계	16,381	3,821	8,232	4,328	.
			문서 ° 대장(권)	16,380	3,820	8,232	4,328	.
카드(권)			-	-	-	-	.	
도면(권)			1	1	-	-	.	
전자		문서	문서(권)	9,151	2,265	6,079	807	.
			문서(건)	936,279	190,798	518,762	226,719	.
			크기(MB)	603,889	119,504	359,313	125,072	.
		메모 보고	단위과제카드수	1	1	-	-	.
			메모보고(건)	1	1	-	-	.
			크기(MB)	-	-	-	-	.
전라남도 함평군	비전자	소계	23,701	15,922	6,357	1,422	.	
		문서 ° 대장(권)	22,298	14,531	6,352	1,415	.	
		카드(권)	3	3	-	-	.	
		도면(권)	1,400	1,388	5	7	.	
	전자	문서	문서(권)	7,695	2,744	4,014	937	.
			문서(건)	1,046,530	329,652	575,337	141,541	.
			크기(MB)	332,588	81,940	187,264	63,384	.
		메모 보고	단위과제카드수	-	-	-	-	.
			메모보고(건)	-	-	-	-	.
			크기(MB)	-	-	-	-	.

기관	기록물유형		계	영구	준영구	30년	비고	
전라남도 해남군	비전자	소계	3,020	1,563	904	553	.	
		문서 ° 대장(권)	3,010	1,558	900	552	.	
		카드(권)	8	3	4	1	.	
		도면(권)	2	2	-	-	.	
	전자	문서	문서(권)	9,616	2,077	6,948	591	.
			문서(건)	818,887	231,935	542,438	44,514	.
			크기(MB)	238,433	71,753	154,283	12,397	.
		메모 보고	단위과제카드수	3	3	-	-	.
			메모보고(건)	38	38	-	-	.
			크기(MB)	177	177	-	-	.
	전라남도 화순군	비전자	소계	614	148	366	100	.
			문서 ° 대장(권)	605	147	360	98	.
카드(권)			-	-	-	-	.	
도면(권)			9	1	6	2	.	
전자		문서	문서(권)	8,400	2,396	5,090	914	.
			문서(건)	893,476	188,276	594,884	110,316	.
			크기(MB)	373,739	81,689	237,734	54,316	.
		메모 보고	단위과제카드수	4	2	2	-	.
			메모보고(건)	204	4	200	-	.
			크기(MB)	648	34	614	-	.
전라북도 고창군	비전자	소계	31,596	28,177	1,943	1,476	.	
		문서 ° 대장(권)	31,596	28,177	1,943	1,476	.	
		카드(권)	-	-	-	-	.	
		도면(권)	-	-	-	-	.	
	전자	문서	문서(권)	3,424	1,106	1,809	509	.
			문서(건)	617,445	149,539	422,138	45,768	.
			크기(MB)	106,694	20,457	73,576	12,661	.
		메모 보고	단위과제카드수	29	3	17	9	.
			메모보고(건)	122	4	51	67	.
			크기(MB)	107	2	99	6	.



기관	기록물유형		계	영구	준영구	30년	비고	
전라북도 군산시	비전자	소계	78,193	39,160	37,807	1,226	.	
		문서 ° 대장(권)	75,819	36,942	37,686	1,191	.	
		카드(권)	2,255	2,155	89	11	.	
		도면(권)	119	63	32	24	.	
	전자	문서	문서(권)	6,777	2,056	3,916	805	.
			문서(건)	860,688	194,622	597,269	68,797	.
			크기(MB)	681,881	187,040	439,243	55,598	.
		메모 보고	단위과제카드수	11	7	-	4	.
			메모보고(건)	42	10	-	32	.
			크기(MB)	111	-	-	111	.
	전라북도 김제시	비전자	소계	47,835	9,095	26,989	11,751	.
			문서 ° 대장(권)	47,719	9,020	26,956	11,743	.
카드(권)			72	72	-	-	.	
도면(권)			44	3	33	8	.	
전자		문서	문서(권)	12,950	4,390	6,676	1,884	.
			문서(건)	1,305,882	326,148	821,740	157,994	.
			크기(MB)	494,142	123,469	285,357	85,316	.
		메모 보고	단위과제카드수	183	54	80	49	.
			메모보고(건)	1,751	319	988	444	.
			크기(MB)	2,842	240	696	1,906	.
전라북도 남원시		비전자	소계	28,254	13,958	3,167	11,129	.
			문서 ° 대장(권)	15,077	861	3,089	11,127	.
	카드(권)		12,111	12,048	63	-	.	
	도면(권)		1,066	1,049	15	2	.	
	전자	문서	문서(권)	7,613	3,224	3,210	1,179	.
			문서(건)	1,053,638	292,915	524,583	236,140	.
			크기(MB)	180,003	37,020	97,709	45,274	.
		메모 보고	단위과제카드수	-	-	-	-	.
			메모보고(건)	-	-	-	-	.
			크기(MB)	-	-	-	-	.

기관	기록물유형		계	영구	준영구	30년	비고	
전라북도 무주군	비전자	소계	3,609	322	2,977	310	.	
		문서 ° 대장(권)	3,609	322	2,977	310	.	
		카드(권)	-	-	-	-	.	
		도면(권)	-	-	-	-	.	
	전자	문서	문서(권)	11,801	6,470	2,948	2,383	.
			문서(건)	407,790	70,028	216,943	120,819	.
			크기(MB)	649,247	130,051	211,630	307,566	.
		메모 보고	단위과제카드수	-	-	-	-	.
			메모보고(건)	-	-	-	-	.
			크기(MB)	-	-	-	-	.
	전라북도 부안군	비전자	소계	10,050	4,824	3,463	1,763	.
			문서 ° 대장(권)	9,903	4,761	3,395	1,747	.
카드(권)			72	35	25	12	.	
도면(권)			75	28	43	4	.	
전자		문서	문서(권)	3,054	1,129	1,533	392	.
			문서(건)	376,024	85,405	255,103	35,516	.
			크기(MB)	63,395	7,432	45,088	10,875	.
		메모 보고	단위과제카드수	23	4	13	6	.
			메모보고(건)	41	4	14	23	.
			크기(MB)	32	2	17	13	.
전라북도 순창군		비전자	소계	5,132	1,529	1,035	2,568	.
			문서 ° 대장(권)	3,124	916	867	1,341	.
	카드(권)		1,746	396	130	1,220	.	
	도면(권)		262	217	38	7	.	
	전자	문서	문서(권)	5,009	1,593	2,920	496	.
			문서(건)	315,455	54,879	226,064	34,512	.
			크기(MB)	226,487	47,079	134,170	45,238	.
		메모 보고	단위과제카드수	3	1	2	-	.
			메모보고(건)	4	1	3	-	.
			크기(MB)	-	-	-	-	.

기관	기록물유형		계	영구	준영구	30년	비고	
전라북도 완주군	비전자	소계	15,132	5,667	8,056	1,409	.	
		문서 ° 대장(권)	15,086	5,655	8,022	1,409	.	
		카드(권)	-	-	-	-	.	
		도면(권)	46	12	34	-	.	
	전자	문서	문서(권)	13,651	10,829	2,208	614	.
			문서(건)	1,170,379	217,352	870,587	82,440	.
			크기(MB)	325,193	66,030	221,948	37,215	.
		메모 보고	단위과제카드수	6	1	2	3	.
			메모보고(건)	11	3	2	6	.
			크기(MB)	2	-	2	-	.
	전라북도 익산시	비전자	소계	32,782	20,719	7,464	4,599	.
			문서 ° 대장(권)	28,234	16,376	7,351	4,507	.
카드(권)			530	530	-	-	.	
도면(권)			4,018	3,813	113	92	.	
전자		문서	문서(권)	6,288	2,400	3,534	354	.
			문서(건)	828,683	176,405	603,146	49,132	.
			크기(MB)	302,723	74,069	192,899	35,755	.
		메모 보고	단위과제카드수	49	17	29	3	.
			메모보고(건)	86	36	46	4	.
			크기(MB)	102	47	49	6	.
전라북도 임실군		비전자	소계	4,429	1,448	2,521	460	.
			문서 ° 대장(권)	4,422	1,445	2,517	460	.
	카드(권)		3	2	1	-	.	
	도면(권)		4	1	3	-	.	
	전자	문서	문서(권)	6,205	2,354	2,940	911	.
			문서(건)	657,262	151,667	420,185	85,410	.
			크기(MB)	160,999	47,332	83,088	30,579	.
		메모 보고	단위과제카드수	2	1	1	-	.
			메모보고(건)	2	1	1	-	.
			크기(MB)	-	-	-	-	.

기관	기록물유형		계	영구	준영구	30년	비고	
전라북도 장수군	비전자	소계	13,312	8,052	3,423	1,837	.	
		문서 ° 대장(권)	13,277	8,039	3,407	1,831	.	
		카드(권)	-	-	-	-	.	
		도면(권)	35	13	16	6	.	
	전자	문서	문서(권)	7,777	3,439	3,747	591	.
			문서(건)	667,236	125,593	432,264	109,379	.
			크기(MB)	92,569	24,037	46,900	21,632	.
		메모 보고	단위과제카드수	21	5	11	5	.
			메모보고(건)	33	7	17	9	.
			크기(MB)	51	21	30	-	.
	전라북도 전주시	비전자	소계	5,784	3,567	1,919	298	.
			문서 ° 대장(권)	5,736	3,522	1,916	298	.
			카드(권)	27	27	-	-	.
도면(권)			21	18	3	-	.	
전자		문서	문서(권)	10,599	4,109	5,756	734	.
			문서(건)	1,653,706	438,901	1,107,975	106,830	.
			크기(MB)	36,311	9,592	24,976	1,743	.
		메모 보고	단위과제카드수	5	2	1	2	.
			메모보고(건)	25	17	6	2	.
			크기(MB)	26	26	-	-	.
전라북도 정읍시	비전자	소계	54,407	27,098	22,825	4,484	.	
		문서 ° 대장(권)	54,096	27,025	22,747	4,324	.	
		카드(권)	91	-	2	89	.	
		도면(권)	220	73	76	71	.	
	전자	문서	문서(권)	10,990	2,972	7,008	1,010	.
			문서(건)	1,418,649	365,783	923,276	129,590	.
			크기(MB)	213,625	39,276	151,324	23,025	.
		메모 보고	단위과제카드수	2	-	1	1	.
			메모보고(건)	2	-	1	1	.
			크기(MB)	2	-	1	1	.

기관	기록물유형		계	영구	준영구	30년	비고	
전라북도 진안군	비전자	소계	2,262	973	850	439	.	
		문서 ° 대장(권)	2,192	942	833	417	.	
		카드(권)	-	-	-	-	.	
		도면(권)	70	31	17	22	.	
	전자	문서	문서(권)	5,429	2,120	3,033	276	.
			문서(건)	1,350,088	633,584	677,480	39,024	.
			크기(MB)	152,291	74,153	72,517	5,621	.
		메모 보고	단위과제카드수	3	2	1	-	.
			메모보고(건)	3	2	1	-	.
			크기(MB)	-	-	-	-	.
제주특별 자치도 서귀포시	비전자	소계	50,211	17,090	27,155	5,966	.	
		문서 ° 대장(권)	49,098	16,307	26,996	5,795	.	
		카드(권)	584	584	-	-	.	
		도면(권)	529	199	159	171	.	
	전자	문서	문서(권)	27,314	11,516	14,266	1,532	.
			문서(건)	3,885,759	1,250,576	2,359,303	275,880	.
			크기(MB)	1,101,302	371,848	640,562	88,892	.
		메모 보고	단위과제카드수	3,433	1,613	1,507	313	.
			메모보고(건)	18,445	11,224	5,642	1,579	.
			크기(MB)	362,036	356,953	3,473	1,610	.
제주특별 자치도 제주시	비전자	소계	197,835	91,054	95,619	11,162	.	
		문서 ° 대장(권)	141,062	44,644	85,674	10,744	.	
		카드(권)	48,020	39,985	7,654	381	.	
		도면(권)	8,753	6,425	2,291	37	.	
	전자	문서	문서(권)	36,522	14,336	19,248	2,938	.
			문서(건)	6,627,531	2,109,201	4,087,207	431,123	.
			크기(MB)	2,660,455	868,262	1,609,626	182,567	.
		메모 보고	단위과제카드수	4,507	2,200	1,916	391	.
			메모보고(건)	79,280	21,508	56,479	1,293	.
			크기(MB)	41,321	8,883	31,588	850	.

기관	기록물유형		계	영구	준영구	30년	비고	
충청남도 계룡시	비전자	소계	24,757	7,557	12,041	5,159	.	
		문서 ° 대장(권)	21,626	4,879	11,683	5,064	.	
		카드(권)	2,548	2,548	-	-	.	
		도면(권)	583	130	358	95	.	
	전자	문서	문서(권)	4,066	1,505	2,053	508	.
			문서(건)	616,022	125,239	422,957	67,826	.
			크기(MB)	178,623	53,008	89,808	35,807	.
		메모 보고	단위과제카드수	88	23	45	20	.
			메모보고(건)	353	92	184	77	.
			크기(MB)	301	43	238	20	.
	충청남도 공주시	비전자	소계	71,681	22,478	37,823	11,380	.
			문서 ° 대장(권)	62,307	13,274	37,653	11,380	.
카드(권)			9,079	8,914	165	-	.	
도면(권)			295	290	5	-	.	
전자		문서	문서(권)	10,572	4,556	4,878	1,138	.
			문서(건)	825,029	120,108	672,906	32,015	.
			크기(MB)	326	80	227	19	.
		메모 보고	단위과제카드수	190	87	77	26	.
			메모보고(건)	840	421	346	73	.
			크기(MB)	1	-	-	1	.
충청남도 금산군		비전자	소계	9,951	2,207	5,266	2,478	.
			문서 ° 대장(권)	9,951	2,207	5,266	2,478	.
	카드(권)		-	-	-	-	.	
	도면(권)		-	-	-	-	.	
	전자	문서	문서(권)	12,844	3,594	6,855	2,395	.
			문서(건)	961,657	132,724	642,346	186,587	.
			크기(MB)	146,058	25,354	102,169	18,535	.
		메모 보고	단위과제카드수	3	-	1	2	.
			메모보고(건)	3	-	1	2	.
			크기(MB)	-	-	-	-	.

기관	기록물유형		계	영구	준영구	30년	비고	
충청남도 논산시	비전자	소계	61,867	15,722	37,761	8,384	.	
		문서 ° 대장(권)	61,792	15,705	37,759	8,328	.	
		카드(권)	-	-	-	-	.	
		도면(권)	75	17	2	56	.	
	전자	문서	문서(권)	8,166	3,350	4,082	734	.
			문서(건)	1,371,515	519,731	745,460	106,324	.
			크기(MB)	326	139	168	19	.
		메모 보고	단위과제카드수	3	1	1	1	.
			메모보고(건)	9	2	5	2	.
			크기(MB)	-	-	-	-	.
충청남도 당진시	비전자	소계	57,569	39,099	12,549	5,921	.	
		문서 ° 대장(권)	35,423	16,953	12,549	5,921	.	
		카드(권)	11,929	11,929	-	-	.	
		도면(권)	10,217	10,217	-	-	.	
	전자	문서	문서(권)	1,073	315	616	142	.
			문서(건)	6,132,103	329,747	3,085,271	2,717,085	.
			크기(MB)	161,305	26,526	116,789	17,990	.
		메모 보고	단위과제카드수	19	7	10	2	.
			메모보고(건)	161	65	80	16	.
			크기(MB)	34	1	8	25	.
충청남도 보령시	비전자	소계	23,568	5,112	15,576	2,880	.	
		문서 ° 대장(권)	22,690	4,610	15,200	2,880	.	
		카드(권)	809	490	319	-	.	
		도면(권)	69	12	57	-	.	
	전자	문서	문서(권)	12,895	2,674	6,968	3,253	.
			문서(건)	1,207,980	164,378	687,864	355,738	.
			크기(MB)	270,994	47,943	139,880	83,171	.
		메모 보고	단위과제카드수	27	14	8	5	.
			메모보고(건)	41	20	12	9	.
			크기(MB)	-	-	-	-	.

기관	기록물유형		계	영구	준영구	30년	비고	
충청남도 부여군	비전자	소계	12,250	4,253	4,918	3,079	.	
		문서 ° 대장(권)	11,947	4,119	4,818	3,010	.	
		카드(권)	34	33	-	1	.	
		도면(권)	269	101	100	68	.	
	전자	문서	문서(권)	11,825	4,247	6,521	1,057	.
			문서(건)	1,291,927	345,835	845,360	100,732	.
			크기(MB)	576,457	174,434	268,361	133,662	.
		메모 보고	단위과제카드수	4	-	3	1	.
			메모보고(건)	6	-	4	2	.
			크기(MB)	8	-	1	7	.
충청남도 서산시	비전자	소계	70,728	18,386	42,534	9,808	.	
		문서 ° 대장(권)	66,947	15,361	41,778	9,808	.	
		카드(권)	777	367	410	-	.	
		도면(권)	3,004	2,658	346	-	.	
	전자	문서	문서(권)	16,831	2,627	12,503	1,701	.
			문서(건)	1,991,539	288,396	1,425,187	277,956	.
			크기(MB)	572,127	105,234	379,949	86,944	.
		메모 보고	단위과제카드수	300	17	19	264	.
			메모보고(건)	1,504	22	28	1,454	.
			크기(MB)	99	51	1	47	.
충청남도 서천군	비전자	소계	28,543	5,549	14,057	8,937	.	
		문서 ° 대장(권)	27,537	4,840	13,857	8,840	.	
		카드(권)	420	420	-	-	.	
		도면(권)	586	289	200	97	.	
	전자	문서	문서(권)	6,587	2,170	3,554	863	.
			문서(건)	1,199,604	216,176	831,019	152,409	.
			크기(MB)	353,202	104,068	194,508	54,626	.
		메모 보고	단위과제카드수	8	-	5	3	.
			메모보고(건)	8	-	5	3	.
			크기(MB)	20	-	20	-	.



기관	기록물유형		계	영구	준영구	30년	비고	
충청남도 아산시	비전자	소계	110,698	22,863	75,103	12,732	.	
		문서 ° 대장(권)	110,662	22,863	75,103	12,696	.	
		카드(권)	-	-	-	-	.	
		도면(권)	36	-	-	36	.	
	전자	문서	문서(권)	36,412	7,896	27,558	958	.
			문서(건)	1,815,357	425,988	1,313,302	76,067	.
			크기(MB)	641,429	179,192	414,454	47,783	.
		메모 보고	단위과제카드수	159	29	112	18	.
			메모보고(건)	9,885	308	9,501	76	.
			크기(MB)	1,011	218	721	72	.
	충청남도 예산군	비전자	소계	34,682	8,468	19,710	6,504	.
			문서 ° 대장(권)	34,602	8,438	19,664	6,500	.
			카드(권)	6	2	-	4	.
도면(권)			74	28	46	-	.	
전자		문서	문서(권)	9,411	3,305	4,492	1,614	.
			문서(건)	5,424,851	404,404	2,686,507	2,333,940	.
			크기(MB)	267,842	74,738	137,194	55,910	.
		메모 보고	단위과제카드수	72	40	14	18	.
			메모보고(건)	163	65	29	69	.
			크기(MB)	151	10	30	111	.
충청남도 천안시	비전자	소계	79,953	14,503	39,064	26,386	.	
		문서 ° 대장(권)	78,654	13,231	39,055	26,368	.	
		카드(권)	1,121	1,121	-	-	.	
		도면(권)	178	151	9	18	.	
	전자	문서	문서(권)	14,610	5,708	7,425	1,477	.
			문서(건)	2,219,911	527,275	1,471,847	220,789	.
			크기(MB)	437,654	185,366	210,145	42,143	.
		메모 보고	단위과제카드수	16	7	5	4	.
			메모보고(건)	51	39	5	7	.
			크기(MB)	1	1	-	-	.

기관	기록물유형		계	영구	준영구	30년	비고	
충청남도 청양군	비전자	소계	12,227	6,274	2,100	3,853	.	
		문서 ° 대장(권)	12,199	6,253	2,093	3,853	.	
		카드(권)	21	21	-	-	.	
		도면(권)	7	-	7	-	.	
	전자	문서	문서(권)	4,145	1,587	1,944	614	.
			문서(건)	1,141,144	197,168	742,228	201,748	.
			크기(MB)	388,096	88,327	217,861	81,908	.
		메모 보고	단위과제카드수	11	4	4	3	.
			메모보고(건)	28	7	17	4	.
			크기(MB)	3	3	-	-	.
	충청남도 태안군	비전자	소계	52,976	9,403	32,358	11,215	.
			문서 ° 대장(권)	51,603	9,039	31,495	11,069	.
카드(권)			3	2	1	-	.	
도면(권)			1,370	362	862	146	.	
전자		문서	문서(권)	15,413	4,383	10,845	185	.
			문서(건)	298,160	61,999	174,740	61,421	.
			크기(MB)	1,786	946	571	269	.
		메모 보고	단위과제카드수	110	54	42	14	.
			메모보고(건)	675	296	177	202	.
			크기(MB)	2	-	-	2	.
충청남도 홍성군	비전자	소계	46,481	16,193	20,237	10,051	.	
		문서 ° 대장(권)	45,789	16,054	19,742	9,993	.	
		카드(권)	132	132	-	-	.	
		도면(권)	560	7	495	58	.	
	전자	문서	문서(권)	9,802	3,373	5,308	1,121	.
			문서(건)	1,709,324	303,315	1,237,012	168,997	.
			크기(MB)	556,601	122,175	348,471	85,955	.
		메모 보고	단위과제카드수	32	8	20	4	.
			메모보고(건)	112	16	80	16	.
			크기(MB)	643	62	529	52	.

기관	기록물유형		계	영구	준영구	30년	비고	
충청북도 괴산군	비전자	소계	7,180	3,580	3,073	527	.	
		문서 ° 대장(권)	6,515	3,261	2,743	511	.	
		카드(권)	555	283	260	12	.	
		도면(권)	110	36	70	4	.	
	전자	문서	문서(권)	24,140	11,209	12,403	528	.
			문서(건)	26,037,428	2,155,638	23,795,680	86,110	.
			크기(MB)	393,299	334,765	55,107	3,427	.
		메모 보고	단위과제카드수	1	1	-	-	.
			메모보고(건)	25	21	4	-	.
			크기(MB)	-	-	-	-	.
	충청북도 단양군	비전자	소계	27,634	9,216	15,121	3,297	.
			문서 ° 대장(권)	27,335	9,206	14,832	3,297	.
카드(권)			-	-	-	-	.	
도면(권)			299	10	289	-	.	
전자		문서	문서(권)	789	263	365	161	.
			문서(건)	325,540	82,035	189,942	53,563	.
			크기(MB)	31,880	8,005	17,573	6,302	.
		메모 보고	단위과제카드수	-	-	-	-	.
			메모보고(건)	-	-	-	-	.
			크기(MB)	-	-	-	-	.
충청북도 보은군		비전자	소계	17,657	11,501	4,398	1,758	.
			문서 ° 대장(권)	16,156	11,260	3,280	1,616	.
	카드(권)		10	9	1	-	.	
	도면(권)		1,491	232	1,117	142	.	
	전자	문서	문서(권)	8,051	2,966	4,346	739	.
			문서(건)	225,819	28,279	161,031	36,509	.
			크기(MB)	93,271	14,943	68,185	10,143	.
		메모 보고	단위과제카드수	-	-	-	-	.
			메모보고(건)	-	-	-	-	.
			크기(MB)	-	-	-	-	.

기관	기록물유형		계	영구	준영구	30년	비고	
충청북도 영동군	비전자	소계	14,190	11,396	2,269	525	.	
		문서 ° 대장(권)	8,159	5,544	2,090	525	.	
		카드(권)	24	16	8	-	.	
		도면(권)	6,007	5,836	171	-	.	
	전자	문서	문서(권)	3,312	1,308	1,611	393	.
			문서(건)	1,687,204	124,041	1,491,380	71,783	.
			크기(MB)	299,639	79,825	165,158	54,656	.
		메모 보고	단위과제카드수	21	10	6	5	.
			메모보고(건)	30	13	11	6	.
			크기(MB)	69	45	22	2	.
	충청북도 옥천군	비전자	소계	67,300	43,553	16,500	7,247	.
			문서 ° 대장(권)	60,332	36,587	16,500	7,245	.
카드(권)			6,966	6,966	-	-	.	
도면(권)			2	-	-	2	.	
전자		문서	문서(권)	10,319	1,873	7,681	765	.
			문서(건)	574,785	84,727	433,804	56,254	.
			크기(MB)	155,336	43,816	92,444	19,076	.
		메모 보고	단위과제카드수	8	5	3	-	.
			메모보고(건)	32	5	27	-	.
			크기(MB)	214	30	184	-	.
충청북도 음성군	비전자	소계	19,857	3,537	13,088	3,232	.	
		문서 ° 대장(권)	19,848	3,536	13,086	3,226	.	
		카드(권)	1	1	-	-	.	
		도면(권)	8	-	2	6	.	
	전자	문서	문서(권)	24,235	6,054	14,773	3,408	.
			문서(건)	1,167,633	287,967	745,862	133,804	.
			크기(MB)	275,005	72,385	170,694	31,926	.
		메모 보고	단위과제카드수	26	5	16	5	.
			메모보고(건)	164	16	139	9	.
			크기(MB)	88	47	32	9	.

기관	기록물유형		계	영구	준영구	30년	비고	
충청북도 제천시	비전자	소계	23,503	4,192	18,471	840	.	
		문서 ° 대장(권)	22,596	4,191	17,565	840	.	
		카드(권)	1	1	-	-	.	
		도면(권)	906	-	906	-	.	
	전자	문서	문서(권)	4,215	1,516	2,417	282	.
			문서(건)	629,695	146,322	451,250	32,123	.
			크기(MB)	292,837	65,199	204,066	23,572	.
		메모 보고	단위과제카드수	15	5	8	2	.
			메모보고(건)	20	7	10	3	.
			크기(MB)	3	2	-	1	.
	충청북도 증평군	비전자	소계	19,966	9,751	8,560	1,655	.
			문서 ° 대장(권)	17,907	7,863	8,455	1,589	.
			카드(권)	1,078	1,075	-	3	.
도면(권)			981	813	105	63	.	
전자		문서	문서(권)	4,495	2,416	1,733	346	.
			문서(건)	497,401	137,897	287,680	71,824	.
			크기(MB)	1,192,763	503,006	407,628	282,129	.
		메모 보고	단위과제카드수	2	1	1	-	.
			메모보고(건)	2	1	1	-	.
			크기(MB)	-	-	-	-	.
충청북도 진천군	비전자	소계	38,691	21,714	13,752	3,225	.	
		문서 ° 대장(권)	38,573	21,607	13,741	3,225	.	
		카드(권)	103	103	-	-	.	
		도면(권)	15	4	11	-	.	
	전자	문서	문서(권)	18,444	5,544	10,987	1,913	.
			문서(건)	1,247,402	253,336	863,901	130,165	.
			크기(MB)	393,339	112,789	239,930	40,620	.
		메모 보고	단위과제카드수	33	17	12	4	.
			메모보고(건)	90	39	44	7	.
			크기(MB)	109	62	38	9	.

기관	기록물유형		계	영구	준영구	30년	비고	
충청북도 청주시	비전자	소계	1,175	322	728	125	전자의경우보유 량입력값이없어 최근3개년생산현 황만반영함	
		문서 ° 대장(권)	1,051	284	675	92		
		카드(권)	123	38	52	33		
		도면(권)	1	-	1	-		
	전자	문서	문서(권)	3,334	1,375	1,778		181
			문서(건)	1,240,661	338,713	860,981		40,967
			크기(MB)	169,015	44,494	118,259		6,262
		메모 보고	단위과제카드수	180	58	106		16
			메모보고(건)	1,427	484	850		93
			크기(MB)	902	146	734		22
충청북도 충주시	비전자	소계	55,602	33,610	19,451	2,541	.	
		문서 ° 대장(권)	46,291	24,328	19,425	2,538	.	
		카드(권)	1,729	1,729	-	-	.	
		도면(권)	7,582	7,553	26	3	.	
	전자	문서	문서(권)	12,591	2,843	8,997	751	.
			문서(건)	1,489,346	333,823	1,046,441	109,082	.
			크기(MB)	634,970	174,290	422,678	38,002	.
		메모 보고	단위과제카드수	130	68	60	2	.
			메모보고(건)	702	224	472	6	.
			크기(MB)	778	188	587	3	.

#### 4 기초단체 시청각기록물

기관	매체구분	계(건)	영구	준영구	30년	비고
부산광역시 강서구	소계	102,472	102,472	0	0	.
	사진/필름류	102,238	102,238	0	0	.
	오디오류	0	0	0	0	.
	비디오류	234	234	0	0	.
부산광역시 금정구	소계	4,272	3,824	448	0	.
	사진/필름류	3,773	3,674	99	0	.
	오디오류	17	1	16	0	.
	비디오류	482	149	333	0	.
부산광역시 기장군	소계	983	983	0	0	.
	사진/필름류	862	862	0	0	.
	오디오류	0	0	0	0	.
	비디오류	121	121	0	0	.
부산광역시 남구	소계	1,870	58	1,812	0	.
	사진/필름류	1,870	58	1,812	0	.
	오디오류	0	0	0	0	.
	비디오류	0	0	0	0	.
부산광역시 동구	소계	438	438	0	0	.
	사진/필름류	438	438	0	0	.
	오디오류	0	0	0	0	.
	비디오류	0	0	0	0	.
부산광역시 동래구	소계	847	847	0	0	.
	사진/필름류	845	845	0	0	.
	오디오류	0	0	0	0	.
	비디오류	2	2	0	0	.
부산광역시 부산진구	소계	1,447	1447	0	0	.
	사진/필름류	824	824	0	0	.
	오디오류	0	0	0	0	.
	비디오류	623	623	0	0	.
부산광역시 북구	소계	378	378	0	0	.
	사진/필름류	377	377	0	0	.
	오디오류	1	1	0	0	.
	비디오류	0	0	0	0	.

기관	매체구분	계(건)	영구	준영구	30년	비고
부산광역시 사상구	소계	68	68	0	0	
	사진/필름류	64	64	0	0	
	오디오류	0	0	0	0	
	비디오류	4	4	0	0	
부산광역시 사하구	소계	5,486	5,486	0	0	
	사진/필름류	5,472	5,472	0	0	
	오디오류	0	0	0	0	
	비디오류	14	14	0	0	
부산광역시 서구	소계	224	224	0	0	보유량 입력값이 없어 최근 3개년 생산현황만 반영함
	사진/필름류	198	198	0	0	
	오디오류	0	0	0	0	
	비디오류	26	26	0	0	
부산광역시 수영구	소계	1,888	1,888	0	0	
	사진/필름류	1,887	1,887	0	0	
	오디오류	0	0	0	0	
	비디오류	1	1	0	0	
부산광역시 연제구	소계	2,874	2,837	37	0	
	사진/필름류	2,831	2,817	14	0	
	오디오류	0	0	0	0	
	비디오류	43	20	23	0	
부산광역시 영도구	소계	1	0	0	1	보유량 입력값이 없어 최근 3개년 생산현황만 반영함
	사진/필름류	0	0	0	0	
	오디오류	0	0	0	0	
	비디오류	1	0	0	1	
부산광역시 중구	소계	2,119	2,119	0	0	
	사진/필름류	2,118	2,118	0	0	
	오디오류	0	0	0	0	
	비디오류	1	1	0	0	
부산광역시 해운대구	소계	5,379	5,379	0	0	
	사진/필름류	3,650	3,650	0	0	
	오디오류	0	0	0	0	
	비디오류	1,729	1,729	0	0	



기관	매체구분	계(건)	영구	준영구	30년	비고
대구광역시 남구	소계	650	643	7	0	
	사진/필름류	650	643	7	0	
	오디오류	0	0	0	0	
	비디오류	0	0	0	0	
대구광역시 달서구	소계	1,063	331	732	0	
	사진/필름류	1,061	329	732	0	
	오디오류	0	0	0	0	
	비디오류	2	2	0	0	
대구광역시 달성군	소계	392,579	392,579	0	0	
	사진/필름류	237,579	237,579	0	0	
	오디오류	6	6	0	0	
	비디오류	154,994	154,994	0	0	
대구광역시 동구	소계	0	0	0	0	
	사진/필름류	0	0	0	0	
	오디오류	0	0	0	0	
	비디오류	0	0	0	0	
대구광역시 북구	소계	31,614	31,614	0	0	
	사진/필름류	31,614	31,614	0	0	
	오디오류	0	0	0	0	
	비디오류	0	0	0	0	
대구광역시 서구	소계	42,184	42,184	0	0	
	사진/필름류	42,182	42,182	0	0	
	오디오류	2	2	0	0	
	비디오류	0	0	0	0	
대구광역시 수성구	소계	749	749	0	0	
	사진/필름류	749	749	0	0	
	오디오류	0	0	0	0	
	비디오류	0	0	0	0	
대구광역시 중구	소계	707	662	45	0	
	사진/필름류	272	272	0	0	
	오디오류	0	0	0	0	
	비디오류	435	390	45	0	

기관	매체구분	계(건)	영구	준영구	30년	비고
인천광역시 강화군	소계	6,714	6,714	0	0	
	사진/필름류	916	916	0	0	
	오디오류	5,747	5,747	0	0	
	비디오류	51	51	0	0	
인천광역시 계양구	소계	2,154	2153	0	1	
	사진/필름류	1,927	1927	0	0	
	오디오류	0	0	0	0	
	비디오류	227	226	0	1	
인천광역시 남구	소계	6,414	2,230	4,184	0	
	사진/필름류	3,766	0	3,766	0	
	오디오류	2,230	2,230	0	0	
	비디오류	418	0	418	0	
인천광역시 남동구	소계	3,158	3,158	0	0	
	사진/필름류	997	997	0	0	
	오디오류	0	0	0	0	
	비디오류	2,161	2,161	0	0	
인천광역시 동구	소계	2,850	2,850	0	0	
	사진/필름류	763	763	0	0	
	오디오류	1,778	1,778	0	0	
	비디오류	309	309	0	0	
인천광역시 부평구	소계	14,692	14,692	0	0	
	사진/필름류	9,481	9,481	0	0	
	오디오류	3	3	0	0	
	비디오류	5,208	5,208	0	0	
인천광역시 서구	소계	5,149	2,999	2150	0	
	사진/필름류	5,149	2,999	2150	0	
	오디오류	0	0	0	0	
	비디오류	0	0	0	0	
인천광역시 연수구	소계	5,237	5,237	0	0	
	사진/필름류	2,262	2262	0	0	
	오디오류	0	0	0	0	
	비디오류	2,975	2,975	0	0	

기관	매체구분	계(건)	영구	준영구	30년	비고
인천광역시 옹진군	소계	1,871	1,860	11	0	
	사진/필름류	1,044	1044	0	0	
	오디오류	776	776	0	0	
	비디오류	51	40	11	0	
인천광역시 중구	소계	2,187	1737	450	0	
	사진/필름류	2,070	1729	341	0	
	오디오류	0	0	0	0	
	비디오류	117	8	109	0	
광주광역시 광산구	소계	2,953	2,951	2	0	
	사진/필름류	2,245	2,245	0	0	
	오디오류	11	10	1	0	
	비디오류	697	696	1	0	
광주광역시 남구	소계	378	378	0	0	보유량 입력값이 없어 최근 3개년 생산현황만 반영함
	사진/필름류	36	36	0	0	
	오디오류	0	0	0	0	
	비디오류	342	342	0	0	
광주광역시 동구	소계	83,048	83,048	0	0	
	사진/필름류	80,739	80,739	0	0	
	오디오류	1,709	1,709	0	0	
	비디오류	600	600	0	0	
광주광역시 북구	소계	548	548	0	0	보유량 입력값이 없어 최근 3개년 생산현황만 반영함
	사진/필름류	464	464	0	0	
	오디오류	0	0	0	0	
	비디오류	84	84	0	0	
광주광역시 서구	소계	893	893	0	0	
	사진/필름류	53	53	0	0	
	오디오류	0	0	0	0	
	비디오류	840	840	0	0	
대전광역시 대덕구	소계	1,229	1229	0	0	
	사진/필름류	1,053	1053	0	0	
	오디오류	3	3	0	0	
	비디오류	173	173	0	0	

기관	매체구분	계(건)	영구	준영구	30년	비고
대전광역시 동구	소계	2,545	2,545	0	0	
	사진/필름류	1,315	1315	0	0	
	오디오류	0	0	0	0	
	비디오류	1,230	1230	0	0	
대전광역시 서구	소계	959	959	0	0	
	사진/필름류	785	785	0	0	
	오디오류	0	0	0	0	
	비디오류	174	174	0	0	
대전광역시 유성구	소계	299,849	299,849	0	0	
	사진/필름류	293,276	293,276	0	0	
	오디오류	0	0	0	0	
	비디오류	6,573	6,573	0	0	
대전광역시 중구	소계	3,893	3,757	126	10	
	사진/필름류	3,222	3,197	15	10	
	오디오류	0	0	0	0	
	비디오류	671	560	111	0	
울산광역시 남구	소계	73	73	0	0	
	사진/필름류	71	71	0	0	
	오디오류	0	0	0	0	
	비디오류	2	2	0	0	
울산광역시 동구	소계	5,232	1	388	4,843	
	사진/필름류	388	0	388	0	
	오디오류	0	0	0	0	
	비디오류	4,844	1	0	4,843	
울산광역시 북구	소계	4,066	4,066	0	0	
	사진/필름류	2,132	2,132	0	0	
	오디오류	888	888	0	0	
	비디오류	1,046	1,046	0	0	
울산광역시 울주군	소계	541	483	31	27	
	사진/필름류	300	250	23	27	
	오디오류	122	117	5	0	
	비디오류	119	116	3	0	

기관	매체구분	계(건)	영구	준영구	30년	비고
울산광역시 중구	소계	51	51	0	0	
	사진/필름류	46	46	0	0	
	오디오류	0	0	0	0	
	비디오류	5	5	0	0	
경기도 가평군	소계	8,322	3257	5,065	0	
	사진/필름류	6,940	1875	5,065	0	
	오디오류	0	0	0	0	
	비디오류	1,382	1382	0	0	
경기도 고양시	소계	4,551	1,323	0	3228	
	사진/필름류	2,737	686	0	2051	
	오디오류	0	0	0	0	
	비디오류	1,814	637	0	1177	
경기도 과천시	소계	3,684	3,684	0	0	
	사진/필름류	0	0	0	0	
	오디오류	797	797	0	0	
	비디오류	2,887	2,887	0	0	
경기도 광명시	소계	704,369	0	704,369	0	
	사진/필름류	660,644	0	660,644	0	
	오디오류	0	0	0	0	
	비디오류	43,725	0	43,725	0	
경기도 광주시	소계	4,505	178	4,327	0	
	사진/필름류	4,132	178	3,954	0	
	오디오류	0	0	0	0	
	비디오류	373	0	373	0	
경기도 구리시	소계	3,705	3214	58	433	
	사진/필름류	3,303	2928	0	375	
	오디오류	0	0	0	0	
	비디오류	402	286	58	58	
경기도 군포시	소계	0	0	0	0	보유량 입력값이 없어 최근 3개년 생산현황만 반영함
	사진/필름류	0	0	0	0	
	오디오류	0	0	0	0	
	비디오류	0	0	0	0	

기관	매체구분	계(건)	영구	준영구	30년	비고
경기도 김포시	소계	2,039	2,034	5	0	.
	사진/필름류	141	141	0	0	.
	오디오류	0	0	0	0	.
	비디오류	1,898	1,893	5	0	.
경기도 남양주시	소계	2,268	2,240	28	0	.
	사진/필름류	1,770	1,746	24	0	.
	오디오류	0	0	0	0	.
	비디오류	498	494	4	0	.
경기도 동두천시	소계	2,433	2,433	0	0	.
	사진/필름류	0	0	0	0	.
	오디오류	2,421	2,421	0	0	.
	비디오류	12	12	0	0	.
경기도 부천시	소계	8,807	8,396	351	60	.
	사진/필름류	544	359	126	59	.
	오디오류	152	132	20	0	.
	비디오류	8,111	7,905	205	1	.
경기도 성남시	소계	11,703	6,769	1	4,933	.
	사진/필름류	6,770	6,769	1	0	.
	오디오류	1,643	0	0	1,643	.
	비디오류	3,290	0	0	3,290	.
경기도 수원시	소계	1,730	342	1,388	0	.
	사진/필름류	339	339	0	0	.
	오디오류	1	1	0	0	.
	비디오류	1,390	2	1,388	0	.
경기도 시흥시	소계	17,529	17,529	0	0	.
	사진/필름류	13,355	13,355	0	0	.
	오디오류	460	460	0	0	.
	비디오류	3,714	3,714	0	0	.
경기도 안산시	소계	323,595	323,595	0	0	.
	사진/필름류	314,350	314,350	0	0	.
	오디오류	0	0	0	0	.
	비디오류	9,245	9,245	0	0	.

기관	매체구분	계(건)	영구	준영구	30년	비고
경기도 안성시	소계	6,697	6,073	624	0	.
	사진/필름류	3,572	3,260	312	0	.
	오디오류	0	0	0	0	.
	비디오류	3,125	2,813	312	0	.
경기도 안양시	소계	431,451	431,451	0	0	.
	사진/필름류	419,699	419,699	0	0	.
	오디오류	2,947	2,947	0	0	.
	비디오류	8,805	8,805	0	0	.
경기도 양주시	소계	3,145	3,145	0	0	.
	사진/필름류	688	688	0	0	.
	오디오류	0	0	0	0	.
	비디오류	2,457	2,457	0	0	.
경기도 양평군	소계	64,367	64,365	2	0	.
	사진/필름류	56,731	56,730	1	0	.
	오디오류	0	0	0	0	.
	비디오류	7,636	7635	1	0	.
경기도 연천군	소계	3,250	3,250	0	0	.
	사진/필름류	0	0	0	0	.
	오디오류	2,179	2,179	0	0	.
	비디오류	1,071	1071	0	0	.
경기도 오산시	소계	3,721	3,721	0	0	.
	사진/필름류	2,233	2,233	0	0	.
	오디오류	650	650	0	0	.
	비디오류	838	838	0	0	.
경기도 용인시	소계	1,155	1155	0	0	.
	사진/필름류	0	0	0	0	.
	오디오류	0	0	0	0	.
	비디오류	1,155	1155	0	0	.
경기도 의왕시	소계	8,336	8336	0	0	.
	사진/필름류	7,746	7746	0	0	.
	오디오류	75	75	0	0	.
	비디오류	515	515	0	0	.

기관	매체구분	계(건)	영구	준영구	30년	비고
경기도 의정부시	소계	154,829	154,829	0	0	.
	사진/필름류	153,664	153,664	0	0	.
	오디오류	0	0	0	0	.
	비디오류	1,165	1,165	0	0	.
경기도 이천시	소계	16,276	16,276	0	0	.
	사진/필름류	12,332	12,332	0	0	.
	오디오류	2,948	2,948	0	0	.
	비디오류	996	996	0	0	.
경기도 파주시	소계	0	0	0	0	.
	사진/필름류	0	0	0	0	.
	오디오류	0	0	0	0	.
	비디오류	0	0	0	0	.
경기도 평택시	소계	11,672	11,672	0	0	.
	사진/필름류	8,158	8,158	0	0	.
	오디오류	0	0	0	0	.
	비디오류	3,514	3,514	0	0	.
경기도 포천시	소계	1,810	1,810	0	0	.
	사진/필름류	0	0	0	0	.
	오디오류	0	0	0	0	.
	비디오류	1,810	1,810	0	0	.
경기도 하남시	소계	268	1	267	0	.
	사진/필름류	82	0	82	0	.
	오디오류	0	0	0	0	.
	비디오류	186	1	185	0	.
경기도 화성시	소계	91,012	91,011	1	0	.
	사진/필름류	88,876	88,876	0	0	.
	오디오류	0	0	0	0	.
	비디오류	2,136	2,135	1	0	.
강원도 강릉시	소계	1,761	1,761	0	0	.
	사진/필름류	1,468	1,468	0	0	.
	오디오류	0	0	0	0	.
	비디오류	293	293	0	0	.



기관	매체구분	계(건)	영구	준영구	30년	비고
강원도 고성군	소계	24,486	4,702	19,784	0	
	사진/필름류	19,241	255	18,986	0	
	오디오류	3,674	3,674	0	0	
	비디오류	1,571	773	798	0	
강원도 동해시	소계	195,957	195,957	0	0	
	사진/필름류	191,712	191,712	0	0	
	오디오류	3,837	3,837	0	0	
	비디오류	408	408	0	0	
강원도 삼척시	소계	5,590	5,590	0	0	
	사진/필름류	5,575	5,575	0	0	
	오디오류	6	6	0	0	
	비디오류	9	9	0	0	
강원도 속초시	소계	8,307	8,257	48	2	
	사진/필름류	5,411	5,362	47	2	
	오디오류	0	0	0	0	
	비디오류	2,896	2,895	1	0	
강원도 양구군	소계	2,457	2,457	0	0	
	사진/필름류	707	707	0	0	
	오디오류	1	1	0	0	
	비디오류	1,749	1,749	0	0	
강원도 양양군	소계	165,340	163,626	1,707	7	
	사진/필름류	162,764	161,050	1,707	7	
	오디오류	0	0	0	0	
	비디오류	2,576	2,576	0	0	
강원도 영월군	소계	7,952	7,952	0	0	
	사진/필름류	5,010	5,010	0	0	
	오디오류	10	10	0	0	
	비디오류	2,932	2,932	0	0	
강원도 원주시	소계	1,880	1,875	5	0	
	사진/필름류	1,372	1,372	0	0	
	오디오류	0	0	0	0	
	비디오류	508	503	5	0	

기관	매체구분	계(건)	영구	준영구	30년	비고
강원도 인제군	소계	1,543	1,543	0	0	.
	사진/필름류	780	780	0	0	.
	오디오류	0	0	0	0	.
	비디오류	763	763	0	0	.
강원도 정선군	소계	134,470	134,470	0	0	.
	사진/필름류	129,355	129,355	0	0	.
	오디오류	1,745	1,745	0	0	.
	비디오류	3,370	3,370	0	0	.
강원도 철원군	소계	1,653	1,646	7	0	.
	사진/필름류	1,319	1319	0	0	.
	오디오류	191	191	0	0	.
	비디오류	143	136	7	0	.
강원도 춘천시	소계	2,520	2266	254	0	.
	사진/필름류	2,041	1977	64	0	.
	오디오류	10	10	0	0	.
	비디오류	469	279	190	0	.
강원도 태백시	소계	1,100	870	230	0	.
	사진/필름류	614	467	147	0	.
	오디오류	486	403	83	0	.
	비디오류	0	0	0	0	.
강원도 평창군	소계	3,021	3,021	0	0	.
	사진/필름류	0	0	0	0	.
	오디오류	1,818	1,818	0	0	.
	비디오류	1,203	1,203	0	0	.
강원도 홍천군	소계	7,522	7,513	9	0	.
	사진/필름류	2,017	2,017	0	0	.
	오디오류	5,437	5,436	1	0	.
	비디오류	68	60	8	0	.
강원도 화천군	소계	4,703	4,703	0	0	.
	사진/필름류	158	158	0	0	.
	오디오류	3,847	3,847	0	0	.
	비디오류	698	698	0	0	.

기관	매체구분	계(건)	영구	준영구	30년	비고
강원도 황성군	소계	1,064	0	1,064	0	
	사진/필름류	0	0	0	0	
	오디오류	741	0	741	0	
	비디오류	323	0	323	0	
경상북도 경산시	소계	27	27	0	0	보유량 입력값이 없어 최근 3개년 생산현황만 반영함
	사진/필름류	27	27	0	0	
	오디오류	0	0	0	0	
	비디오류	0	0	0	0	
경상북도 경주시	소계	3,264	3262	0	2	
	사진/필름류	1,430	1430	0	0	
	오디오류	0	0	0	0	
	비디오류	1,834	1832	0	2	
경상북도 고령군	소계	1,208	1,206	0	2	
	사진/필름류	877	877	0	0	
	오디오류	0	0	0	0	
	비디오류	331	329	0	2	
경상북도 구미시	소계	9,838	9,838	0	0	
	사진/필름류	2,851	2,851	0	0	
	오디오류	0	0	0	0	
	비디오류	6,987	6,987	0	0	
경상북도 군위군	소계	5,534	5,534	0	0	
	사진/필름류	3,435	3,435	0	0	
	오디오류	0	0	0	0	
	비디오류	2,099	2,099	0	0	
경상북도 김천시	소계	54	54	0	0	
	사진/필름류	0	0	0	0	
	오디오류	16	16	0	0	
	비디오류	38	38	0	0	
경상북도 문경시	소계	6,005	6,005	0	0	
	사진/필름류	1,444	1,444	0	0	
	오디오류	3,271	3,271	0	0	
	비디오류	1,290	1,290	0	0	

기관	매체구분	계(건)	영구	준영구	30년	비고
경상북도 봉화군	소계	1,365	0	1365	0	
	사진/필름류	1,016	0	1016	0	
	오디오류	0	0	0	0	
	비디오류	349	0	349	0	
경상북도 상주시	소계	179	39	117	23	
	사진/필름류	40	14	3	23	
	오디오류	0	0	0	0	
	비디오류	139	25	114	0	
경상북도 성주군	소계	64,718	1049	814	62855	
	사진/필름류	64,325	921	549	62855	
	오디오류	61	0	61	0	
	비디오류	332	128	204	0	
경상북도 안동시	소계	564	373	191	0	
	사진/필름류	240	240	0	0	
	오디오류	20	11	9	0	
	비디오류	304	122	182	0	
경상북도 영덕군	소계	884	884	0	0	
	사진/필름류	124	124	0	0	
	오디오류	9	9	0	0	
	비디오류	751	751	0	0	
경상북도 영양군	소계	3,276	493	2783	0	
	사진/필름류	2,918	383	2535	0	
	오디오류	34	0	34	0	
	비디오류	324	110	214	0	
경상북도 영주시	소계	1,179	0	0	1179	보유량 입력값이 없어 최근 3개년 생산현황만 반영함
	사진/필름류	797	0	0	797	
	오디오류	0	0	0	0	
	비디오류	382	0	0	382	
경상북도 영천시	소계	67	67	0	0	
	사진/필름류	36	36	0	0	
	오디오류	0	0	0	0	
	비디오류	31	31	0	0	

기관	매체구분	계(건)	영구	준영구	30년	비고
경상북도 예천군	소계	85	48	37	0	
	사진/필름류	1	1	0	0	
	오디오류	0	0	0	0	
	비디오류	84	47	37	0	
경상북도 울릉군	소계	497	497	0	0	보유량 입력값이 없어 최근 3개년 생산현황만 반영함
	사진/필름류	273	273	0	0	
	오디오류	0	0	0	0	
	비디오류	224	224	0	0	
경상북도 울진군	소계	76	37	39	0	
	사진/필름류	44	14	30	0	
	오디오류	2	2	0	0	
	비디오류	30	21	9	0	
경상북도 의성군	소계	1,677	1676	0	1	
	사진/필름류	1,081	1081	0	0	
	오디오류	0	0	0	0	
	비디오류	596	595	0	1	
경상북도 청도군	소계	2,705	2,705	0	0	
	사진/필름류	2,484	2,484	0	0	
	오디오류	0	0	0	0	
	비디오류	221	221	0	0	
경상북도 청송군	소계	7,133	7,133	0	0	
	사진/필름류	6,938	6,938	0	0	
	오디오류	0	0	0	0	
	비디오류	195	195	0	0	
경상북도 칠곡군	소계	8,700	8,700	0	0	
	사진/필름류	3,962	3,962	0	0	
	오디오류	0	0	0	0	
	비디오류	4,738	4,738	0	0	
경상북도 포항시	소계	16,078	16,052	24	2	
	사진/필름류	9,660	9,658	0	2	
	오디오류	0	0	0	0	
	비디오류	6,418	6,394	24	0	

기관	매체구분	계(건)	영구	준영구	30년	비고
충청북도 괴산군	소계	5,868	5054	176	638	
	사진/필름류	5,055	5054	1	0	
	오디오류	0	0	0	0	
	비디오류	813	0	175	638	
충청북도 단양군	소계	29,364	10315	19,049	0	
	사진/필름류	29,364	10315	19,049	0	
	오디오류	0	0	0	0	
	비디오류	0	0	0	0	
충청북도 보은군	소계	24,165	0	0	24,165	
	사진/필름류	24,165	0	0	24,165	
	오디오류	0	0	0	0	
	비디오류	0	0	0	0	
충청북도 영동군	소계	905	306	599	0	보유량 입력값이 없어 최근 3개년 생산현황만 반영함
	사진/필름류	838	239	599	0	
	오디오류	0	0	0	0	
	비디오류	67	67	0	0	
충청북도 옥천군	소계	7,295	7,295	0	0	
	사진/필름류	5,628	5,628	0	0	
	오디오류	46	46	0	0	
	비디오류	1,621	1,621	0	0	
충청북도 음성군	소계	1,971	1971	0	0	
	사진/필름류	1,116	1116	0	0	
	오디오류	62	62	0	0	
	비디오류	793	793	0	0	
충청북도 제천시	소계	8,676	8,676	0	0	
	사진/필름류	4,920	4,920	0	0	
	오디오류	23	23	0	0	
	비디오류	3,733	3,733	0	0	
충청북도 증평군	소계	321	321	0	0	
	사진/필름류	2	2	0	0	
	오디오류	220	220	0	0	
	비디오류	99	99	0	0	

기관	매체구분	계(건)	영구	준영구	30년	비고
충청북도 진천군	소계	12,826	12,694	132	0	
	사진/필름류	11,332	11,282	50	0	
	오디오류	0	0	0	0	
	비디오류	1,494	1,412	82	0	
충청북도 충주시	소계	17,157	17,157	0	0	
	사진/필름류	11,440	11,440	0	0	
	오디오류	0	0	0	0	
	비디오류	5,717	5,717	0	0	
충청남도 계룡시	소계	3,619	3,619	0	0	
	사진/필름류	3,619	3,619	0	0	
	오디오류	0	0	0	0	
	비디오류	0	0	0	0	
충청남도 공주시	소계	6,078	6,074	4	0	
	사진/필름류	5,659	5,655	4	0	
	오디오류	0	0	0	0	
	비디오류	419	419	0	0	
충청남도 금산군	소계	206	0	206	0	
	사진/필름류	130	0	130	0	
	오디오류	0	0	0	0	
	비디오류	76	0	76	0	
충청남도 논산시	소계	9,962	9,428	534	0	
	사진/필름류	6,009	6,009	0	0	
	오디오류	0	0	0	0	
	비디오류	3,953	3,419	534	0	
충청남도 보령시	소계	3,914	1286	0	2,628	
	사진/필름류	1,953	784	0	1,169	
	오디오류	0	0	0	0	
	비디오류	1,961	502	0	1,459	
충청남도 부여군	소계	6	6	0	0	보유량 입력값이 없어 최근 3개년 생산현황만 반영함
	사진/필름류	6	6	0	0	
	오디오류	0	0	0	0	
	비디오류	0	0	0	0	

기관	매체구분	계(건)	영구	준영구	30년	비고
충청남도 서산시	소계	277	252	25	0	.
	사진/필름류	228	203	25	0	.
	오디오류	0	0	0	0	.
	비디오류	49	49	0	0	.
충청남도 서천군	소계	1,361	1360	1	0	.
	사진/필름류	1,088	1087	1	0	.
	오디오류	0	0	0	0	.
	비디오류	273	273	0	0	.
충청남도 아산시	소계	3,492	2011	0	1,481	.
	사진/필름류	2,082	1149	0	933	.
	오디오류	0	0	0	0	.
	비디오류	1,410	862	0	548	.
충청남도 예산군	소계	3,935	3,935	0	0	.
	사진/필름류	3,926	3,926	0	0	.
	오디오류	0	0	0	0	.
	비디오류	9	9	0	0	.
충청남도 천안시	소계	460	0	460	0	.
	사진/필름류	0	0	0	0	.
	오디오류	0	0	0	0	.
	비디오류	460	0	460	0	.
충청남도 청양군	소계	0	0	0	0	.
	사진/필름류	0	0	0	0	.
	오디오류	0	0	0	0	.
	비디오류	0	0	0	0	.
충청남도 태안군	소계	1,768	1,768	0	0	.
	사진/필름류	1,126	1126	0	0	.
	오디오류	0	0	0	0	.
	비디오류	642	642	0	0	.
충청남도 홍성군	소계	6,693	1,517	5,176	0	.
	사진/필름류	6,481	1306	5,175	0	.
	오디오류	0	0	0	0	.
	비디오류	212	211	1	0	.



기관	매체구분	계(건)	영구	준영구	30년	비고
전라북도 고창군	소계	32	32	0	0	보유량 입력값이 없어 최근 3개년 생산현황만 반영함
	사진/필름류	0	0	0	0	
	오디오류	26	26	0	0	
	비디오류	6	6	0	0	
전라북도 군산시	소계	166,619	166,619	0	0	
	사진/필름류	163,705	163,705	0	0	
	오디오류	0	0	0	0	
	비디오류	2,914	2,914	0	0	
전라북도 김제시	소계	6,923	6,000	923	0	
	사진/필름류	6,332	5,684	648	0	
	오디오류	0	0	0	0	
	비디오류	591	316	275	0	
전라북도 남원시	소계	2,240	2240	0	0	보유량 입력값이 없어 최근 3개년 생산현황만 반영함
	사진/필름류	1,752	1752	0	0	
	오디오류	52	52	0	0	
	비디오류	436	436	0	0	
전라북도 무주군	소계	12	12	0	0	보유량 입력값이 없어 최근 3개년 생산현황만 반영함
	사진/필름류	12	12	0	0	
	오디오류	0	0	0	0	
	비디오류	0	0	0	0	
전라북도 부안군	소계	193	193	0	0	
	사진/필름류	120	120	0	0	
	오디오류	0	0	0	0	
	비디오류	73	73	0	0	
전라북도 순창군	소계	2,901	2901	0	0	
	사진/필름류	2,367	2367	0	0	
	오디오류	0	0	0	0	
	비디오류	534	534	0	0	
전라북도 완주군	소계	13,073	12,969	104	0	
	사진/필름류	6,905	6,905	0	0	
	오디오류	2,237	2,237	0	0	
	비디오류	3,931	3,827	104	0	

기관	매체구분	계(건)	영구	준영구	30년	비고
전라북도 익산시	소계	2,035	2035	0	0	보유량 입력값이 없어 최근 3개년 생산현황만 반영함
	사진/필름류	1,383	1383	0	0	
	오디오류	0	0	0	0	
	비디오류	652	652	0	0	
전라북도 임실군	소계	2,020	2,017	3	0	
	사진/필름류	1,985	1,982	3	0	
	오디오류	0	0	0	0	
	비디오류	35	35	0	0	
전라북도 장수군	소계	1,686	1686	0	0	
	사진/필름류	0	0	0	0	
	오디오류	0	0	0	0	
	비디오류	1,686	1686	0	0	
전라북도 전주시	소계	474,397	474,397	0	0	
	사진/필름류	470,753	470,753	0	0	
	오디오류	0	0	0	0	
	비디오류	3,644	3,644	0	0	
전라북도 정읍시	소계	4,693	1030	3,663	0	
	사진/필름류	4,386	723	3,663	0	
	오디오류	0	0	0	0	
	비디오류	307	307	0	0	
전라북도 진안군	소계	2,026	2,026	0	0	
	사진/필름류	201	201	0	0	
	오디오류	0	0	0	0	
	비디오류	1,825	1,825	0	0	
전라남도 강진군	소계	1,281	1,277	4	0	
	사진/필름류	1,179	1175	4	0	
	오디오류	93	93	0	0	
	비디오류	9	9	0	0	
전라남도 고흥군	소계	50,077	0	50,077	0	
	사진/필름류	48,325	0	48,325	0	
	오디오류	0	0	0	0	
	비디오류	1,752	0	1752	0	

기관	매체구분	계(건)	영구	준영구	30년	비고
전라남도 곡성군	소계	254,015	44	253,971	0	
	사진/필름류	249,460	0	249,460	0	
	오디오류	0	0	0	0	
	비디오류	4,555	44	4,511	0	
전라남도 광양시	소계	5,044	2,626	2,418	0	
	사진/필름류	1,305	0	1,305	0	
	오디오류	0	0	0	0	
	비디오류	3,739	2,626	1113	0	
전라남도 구례군	소계	1,504	1504	0	0	보유량 입력값이 없어 최근 3개년 생산현황만 반영함
	사진/필름류	1,333	1333	0	0	
	오디오류	0	0	0	0	
	비디오류	171	171	0	0	
전라남도 나주시	소계	1,030	869	161	0	보유량 입력값이 없어 최근 3개년 생산현황만 반영함
	사진/필름류	1,030	869	161	0	
	오디오류	0	0	0	0	
	비디오류	0	0	0	0	
전라남도 담양군	소계	10,186	10,186	0	0	
	사진/필름류	7,228	7,228	0	0	
	오디오류	2,538	2,538	0	0	
	비디오류	420	420	0	0	
전라남도 목포시	소계	3,113	3,113	0	0	
	사진/필름류	3,000	3,000	0	0	
	오디오류	0	0	0	0	
	비디오류	113	113	0	0	
전라남도 무안군	소계	9	9	0	0	
	사진/필름류	0	0	0	0	
	오디오류	0	0	0	0	
	비디오류	9	9	0	0	
전라남도 보성군	소계	591	591	0	0	보유량 입력값이 없어 최근 3개년 생산현황만 반영함
	사진/필름류	505	505	0	0	
	오디오류	0	0	0	0	
	비디오류	86	86	0	0	

기관	매체구분	계(건)	영구	준영구	30년	비고
전라남도 순천시	소계	1,658	1,379	279	0	
	사진/필름류	695	633	62	0	
	오디오류	0	0	0	0	
	비디오류	963	746	217	0	
전라남도 신안군	소계	33,839	33,839	0	0	
	사진/필름류	33,838	33,838	0	0	
	오디오류	0	0	0	0	
	비디오류	1	1	0	0	
전라남도 여수시	소계	5,597	4,073	1524	0	
	사진/필름류	1,628	941	687	0	
	오디오류	1	0	1	0	
	비디오류	3,968	3,132	836	0	
전라남도 영광군	소계	4,102	4,102	0	0	
	사진/필름류	331	331	0	0	
	오디오류	3,593	3,593	0	0	
	비디오류	178	178	0	0	
전라남도 영암군	소계	2,466	2466	0	0	보유량 입력값이 없어 최근 3개년 생산현황만 반영함
	사진/필름류	1,610	1610	0	0	
	오디오류	0	0	0	0	
	비디오류	856	856	0	0	
전라남도 완도군	소계	654	654	0	0	
	사진/필름류	650	650	0	0	
	오디오류	0	0	0	0	
	비디오류	4	4	0	0	
전라남도 장성군	소계	21,696	21,696	0	0	
	사진/필름류	21,271	21,271	0	0	
	오디오류	3	3	0	0	
	비디오류	422	422	0	0	
전라남도 장흥군	소계	4,413	4,413	0	0	
	사진/필름류	4,250	4,250	0	0	
	오디오류	0	0	0	0	
	비디오류	163	163	0	0	

기관	매체구분	계(건)	영구	준영구	30년	비고
전라남도 진도군	소계	3,339	2,513	0	826	
	사진/필름류	2,902	2,137	0	765	
	오디오류	196	196	0	0	
	비디오류	241	180	0	61	
전라남도 함평군	소계	4,034	4,034	0	0	
	사진/필름류	301	301	0	0	
	오디오류	3,536	3,536	0	0	
	비디오류	197	197	0	0	
전라남도 해남군	소계	5,584	5,584	0	0	
	사진/필름류	1,281	1,281	0	0	
	오디오류	2,542	2,542	0	0	
	비디오류	1,761	1,761	0	0	
전라남도 화순군	소계	0	0	0	0	보유량 입력값이 없어 최근 3개년 생산현황만 반영함
	사진/필름류	0	0	0	0	
	오디오류	0	0	0	0	
	비디오류	0	0	0	0	
제주특별 자치도 제주시	소계	608,381	608,352	29	0	
	사진/필름류	607,405	607,381	24	0	
	오디오류	0	0	0	0	
	비디오류	976	971	5	0	
제주특별 자치도 서귀포시	소계	1,429	1081	327	21	
	사진/필름류	517	172	324	21	
	오디오류	0	0	0	0	
	비디오류	912	909	3	0	
충청남도 당진시	소계	66,492	66,492	0	0	
	사진/필름류	64,437	64,437	0	0	
	오디오류	0	0	0	0	
	비디오류	2,055	2,055	0	0	
경기도 여주시	소계	55,684	55,683	1	0	
	사진/필름류	52,222	52,222	0	0	
	오디오류	533	533	0	0	
	비디오류	2,929	2,928	1	0	

기관	매체구분	계(건)	영구	준영구	30년	비고
충청북도 청주시	소계	891	884	7	0	보유량 입력값이 없어 최근 3개년 생산현황만 반영함
	사진/필름류	0	0	0	0	
	오디오류	7	0	7	0	
	비디오류	884	884	0	0	